



Υπουργείο Υγείας και Κοινωνικής Αλληλεγγύης
ΕΙΔΙΚΗ ΥΠΗΡΕΣΙΑ ΤΟΜΕΑ ΥΓΕΙΑΣ ΚΑΙ ΚΟΙΝΩΝΙΚΗΣ ΑΛΛΗΛΕΓΓΥΗΣ

ΕΤΗΣΙΑ ΣΥΝΑΝΤΗΣΗ 2009



Ε.Π. ΑΝΑΔ: Θεματικός Άξονας Προτεραιότητας 5

«Εδραίωση της Μεταρρύθμισης στον Τομέα της Ψυχικής Υγείας,
Ανάπτυξη της Πρωτοβάθμιας Φροντίδας Υγείας του Πληθυσμού
και

Προάσπιση της Δημόσιας Υγείας του Πληθυσμού»

ΑΘΗΝΑ – ΜΑΡΤΙΟΣ 2009

ΠΙΝΑΚΑΣ ΠΕΡΙΕΧΟΜΕΝΩΝ

| | |
|---|-----------|
| ΚΕΦ.:Ι. ΔΙΑΧΕΙΡΙΣΗ ΤΟΥ ΘΕΜΑΤΙΚΟΥ ΑΞΟΝΑ ΠΡΟΤΕΡΑΙΟΤΗΤΑΣ 5, ΚΑΙ ΤΗΣ ΚΑΤΗΓΟΡΙΑΣ ΠΡΑΞΕΩΝ ΓΙΑ ΤΗΝ ΠΡΟΛΗΨΗ ΤΟΥ ΙΔΡΥΜΑΤΙΣΜΟΥ ΚΑΙ ΤΟΥ ΣΤΙΓΜΑΤΙΣΜΟΥ ΑΜΕΑ (ΟΡΓΑΝΩΣΗ ΚΑΙ ΛΕΙΤΟΥΡΓΙΑ ΣΥΔ) ΤΟΥ Ε.Π. «ΑΝΑΠΤΥΞΗ ΤΟΥ ΑΝΘΡΩΠΙΝΟΥ ΔΥΝΑΜΙΚΟΥ» | 4 |
| Κεφ.:Ι-1 ΟΡΓΑΝΩΤΙΚΑ ΘΕΜΑΤΑ ΤΗΣ ΕΙΔΙΚΗΣ ΥΠΗΡΕΣΙΑΣ ΤΟΜΕΑ ΥΓΕΙΑΣ ΚΑΙ ΚΟΙΝΩΝΙΚΗΣ ΑΛΛΗΛΕΓΓΥΗΣ..... | 4 |
| Κεφ.:Ι-1.1 Ειδική Υπηρεσία Τομέα Υγείας και Κοινωνικής Αλληλεγγύης..... | 4 |
| Κεφ.:Ι-1.2 Η Ειδική Υπηρεσία Τομέα Υγείας και Κοινωνικής Αλληλεγγύης ως Ενδιάμεσος Φορέας Διαχείρισης | 8 |
| Κεφ.:Ι-1.3 Επιτροπή Παρακολούθησης..... | 8 |
| Κεφ.:Ι-1.4 Επιτροπή Συντονισμού και Παρακολούθησης των Στρατηγικών Προτεραιοτήτων των Επιχειρησιακών Προγραμμάτων του ΕΣΠΑ στον τομέα Υγείας και Κοινωνικής Αλληλεγγύης | 9 |
| Κεφ.:Ι-1.5 Δικαιούχοι | 10 |
| Κεφ.:Ι-2 ΕΞΕΙΔΙΚΕΥΣΗ ΤΩΝ ΚΑΤΗΓΟΡΙΩΝ ΠΡΑΞΕΩΝ ΤΟΥ ΤΟΜΕΑ Υ&ΚΑ ΣΤΟ ΘΕΜΑΤΙΚΟ ΑΞΟΝΑ ΠΡΟΤΕΡΑΙΟΤΗΤΑΣ 5, ΚΑΙ ΤΗΣ ΚΑΤΗΓΟΡΙΑΣ ΠΡΑΞΕΩΝ ΓΙΑ ΤΗΝ ΠΡΟΛΗΨΗ ΤΟΥ ΙΔΡΥΜΑΤΙΣΜΟΥ ΚΑΙ ΤΟΥ ΣΤΙΓΜΑΤΙΣΜΟΥ ΑΜΕΑ ΤΟΥ Ε.Π. «ΑΝΑΠΤΥΞΗΣ ΤΟΥ ΑΝΘΡΩΠΙΝΟΥ ΔΥΝΑΜΙΚΟΥ» | 12 |
| Κεφ.:Ι-3 ΚΡΙΤΗΡΙΑ ΓΙΑ ΤΗΝ ΕΠΙΛΟΓΗ ΤΩΝ ΠΡΟΣ ΧΡΗΜΑΤΟΔΟΤΗΣΗ ΠΡΑΞΕΩΝ | 14 |
| Κεφ.:Ι-4 ΈΚΔΟΣΗ ΠΡΟΣΚΛΗΣΕΩΝ ΓΙΑ ΥΠΟΒΟΛΗ ΠΡΟΤΑΣΕΩΝ – ΑΙΤΗΣΕΩΝ ΧΡΗΜΑΤΟΔΟΤΗΣΗΣ ΣΤΟ ΘΕΜΑΤΙΚΟ ΑΞΟΝΑ ΠΡΟΤΕΡΑΙΟΤΗΤΑΣ 5 | 14 |
| Κεφ.:Ι-5 ΣΥΝΕΡΓΙΑ ΚΑΙ ΣΥΜΠΛΗΡΩΜΑΤΙΚΟΤΗΤΑ ΤΩΝ ΕΡΓΩΝ ΤΟΥ ΘΕΜΑΤΙΚΟΥ ΑΞΟΝΑ ΠΡΟΤΕΡΑΙΟΤΗΤΑΣ 5 ΚΑΙ ΤΗΣ ΚΑΤΗΓΟΡΙΑΣ ΠΡΑΞΕΩΝ ΓΙΑ ΤΗΝ ΠΡΟΛΗΨΗ ΤΟΥ ΙΔΡΥΜΑΤΙΣΜΟΥ ΚΑΙ ΤΟΥ ΣΤΙΓΜΑΤΙΣΜΟΥ ΑΜΕΑ ΤΟΥ Ε.Π. «ΑΝΑΠΤΥΞΗ ΤΟΥ ΑΝΘΡΩΠΙΝΟΥ ΔΥΝΑΜΙΚΟΥ» ΜΕ ΕΡΓΑ ΑΛΛΩΝ ΤΟΜΕΑΚΩΝ ΚΑΙ ΠΕΡΙΦΕΡΕΙΑΚΩΝ ΕΠΙΧΕΙΡΗΣΙΑΚΩΝ ΠΡΟΓΡΑΜΜΑΤΩΝ | 17 |
| ΚΕΦ.:ΙΙ. ΕΤΗΣΙΟΣ ΠΡΟΓΡΑΜΜΑΤΙΣΜΟΣ ΕΝΕΡΓΕΙΩΝ ΕΙΔΙΚΗΣ ΥΠΗΡΕΣΙΑΣ ΤΟΜΕΑ ΥΓΕΙΑΣ ΚΑΙ ΚΟΙΝΩΝΙΚΗΣ ΑΛΛΗΛΕΓΓΥΗΣ | 25 |
| ΚΕΦ.:ΙΙΙ. ΤΕΧΝΙΚΗ ΒΟΗΘΕΙΑ | 33 |
| ΚΕΦ.:ΙV. ΘΕΣΜΙΚΟ ΠΛΑΙΣΙΟ ΕΦΑΡΜΟΓΗΣ ΤΩΝ ΠΡΑΞΕΩΝ ΤΟΥ ΘΕΜΑΤΙΚΟΥ ΑΞΟΝΑ ΠΡΟΤΕΡΑΙΟΤΗΤΑΣ 5 ΚΑΙ ΤΩΝ ΠΡΑΞΕΩΝ ΓΙΑ ΤΗΝ ΠΡΟΛΗΨΗ ΤΟΥ ΙΔΡΥΜΑΤΙΣΜΟΥ ΚΑΙ ΤΟΥ ΣΤΙΓΜΑΤΙΣΜΟΥ ΑΜΕΑ ΤΟΥ Ε.Π. «ΑΝΑΠΤΥΞΗ ΑΝΘΡΩΠΙΝΟΥ ΔΥΝΑΜΙΚΟΥ» | 33 |
| ΚΕΦ.:V. ΕΦΑΡΜΟΓΗ ΤΗΣ ΠΟΛΙΤΙΚΗΣ: ΔΙΑΤΗΡΗΣΙΜΟΤΗΤΑ ΤΩΝ ΔΟΜΩΝ ΨΥΧΙΚΗΣ ΥΓΕΙΑΣ | 35 |
| Κεφ.:V-1 ΧΡΗΜΑΤΟΔΟΤΗΣΗ ΜΟΝΑΔΩΝ ΨΥΧΙΚΗΣ ΥΓΕΙΑΣ | 35 |
| Κεφ.:V-2 ΡΥΘΜΙΣΗ ΘΕΣΜΙΚΩΝ ΖΗΤΗΜΑΤΩΝ ΓΙΑ ΤΗ ΛΕΙΤΟΥΡΓΙΑ ΤΩΝ ΜΟΝΑΔΩΝ ΨΥΧΙΚΗΣ ΥΓΕΙΑΣ | 36 |
| ΚΕΦ.:VΙ. ΔΗΜΟΣΙΟΤΗΤΑ | 42 |

| | | |
|-----------|--|----|
| ΚΕΦ.:VI-1 | ΑΝΑΛΥΣΗ ΥΦΙΣΤΑΜΕΝΗΣ ΚΑΤΑΣΤΑΣΗΣ (SWOT) | 42 |
| ΚΕΦ.:VI-2 | ΑΡΜΟΔΙΟΤΗΤΕΣ ΕΥΤΥΚΑ | 42 |
| ΚΕΦ.:VI-3 | ΠΡΟΓΡΑΜΜΑΤΙΣΜΟΣ ΕΠΙΚΟΙΝΩΝΙΑΣ..... | 44 |
| ΚΕΦ.:VI-4 | ΕΠΙΚΟΙΝΩΝΙΑ ΜΕΧΡΙ ΣΗΜΕΡΑ | 44 |
| ΚΕΦ.:VI-5 | ΕΚΠΑΙΔΕΥΣΕΙΣ ΣΤΕΛΕΧΩΝ ΕΥΔ ΚΑΙ ΔΥΝΗΤΙΚΩΝ ΔΙΚΑΙΟΥΧΩΝ | 48 |
| ΚΕΦ.:VI-6 | ΕΠΟΜΕΝΕΣ ΕΝΕΡΓΕΙΕΣ/ ΠΡΟΓΡΑΜΜΑΤΙΣΜΟΣ..... | 48 |

ΕΥΡΕΤΗΡΙΟ ΠΙΝΑΚΩΝ, ΔΙΑΓΡΑΜΜΑΤΩΝ ΚΑΙ ΕΙΚΟΝΩΝ

| | | |
|-------------------|---|-----------|
| Πίνακας 1: | Στελέχωση Υπηρεσίας | 6 |
| Πίνακας 2: | Εξειδίκευση κατηγοριών πράξεων Θεματικού Άξονα Προτεραιότητας 5 και κατηγορίας πράξεων για την πρόληψη του ιδρυματισμού και του στιγματισμού ΑμεΑ του Ε.Π. «Ανάπτυξη του Ανθρώπινου Δυναμικού»..... | 12 |
| Πίνακας 3: | Προσκλήσεις Θεματικού Άξονα Προτεραιότητας 5..... | 15 |
| Πίνακας 4: | Συνάφεια Θεματικού Άξονα Προτεραιότητας 5 με άλλα Προγράμματα | 20 |
| Πίνακας 5: | Κατανομή πόρων Κωδικών 76 και 79 ανά Περιφέρεια | 22 |
| Πίνακας 6: | Περιεχόμενο κωδικών 76 «Υποδομές Υγείας & Κοινωνικής Αλληλεγγύης» & 79 «Άλλες Κοινωνικές Υποδομές» | 23 |
| Πίνακας 7: | Ετήσιος Προγραμματισμός ενεργειών Ειδικής Υπηρεσίας Τομέα Υγείας και Κοινωνικής Αλληλεγγύης | 25 |
| Πίνακας 8: | ΧΡΗΜΑΤΟΔΟΤΗΣΗ ΝΠΙΔ ΜΗ ΚΕΡΔΟΣΚΟΠΙΚΟΥ ΧΑΡΑΚΤΗΡΑ | 37 |
| Πίνακας 9: | Αναλυτική παρουσίαση προϋπολογισμού έτους 2009 ΝΠΙΔ μη κερδοσκοπικού χαρακτήρα | 38 |
| Πίνακας 10: | Ενέργειες Δημοσιότητας | 46 |
| Πίνακας 11: | Προγραμματισμός Δημοσιότητας..... | 48 |
| | | |
| Εικόνα 1: | SWOT Ανάλυση | 42 |
| Εικόνα 2: | Λογότυπα | 45 |
| Εικόνα 3: | Ιστότοπος Ειδικής Υπηρεσίας..... | 46 |
| Εικόνα 4: | Φυλλάδιο Δημοσιότητας..... | 47 |
| | | |
| Διάγραμμα 1: | Οργανόγραμμα Ειδικής Υπηρεσίας Τομέα Υγείας και Κοινωνικής Αλληλεγγύης..... | 5 |
| Διάγραμμα 2: | Κατανομή Πόρων Επικοινωνίας..... | 44 |

Κεφ.:Ι. ΔΙΑΧΕΙΡΙΣΗ ΤΟΥ ΘΕΜΑΤΙΚΟΥ ΆΞΟΝΑ ΠΡΟΤΕΡΑΙΟΤΗΤΑΣ 5, ΚΑΙ ΤΗΣ ΚΑΤΗΓΟΡΙΑΣ ΠΡΑΞΕΩΝ ΓΙΑ ΤΗΝ ΠΡΟΛΗΨΗ ΤΟΥ ΙΔΡΥΜΑΤΙΣΜΟΥ ΚΑΙ ΤΟΥ ΣΤΙΓΜΑΤΙΣΜΟΥ ΑΜΕΑ (ΟΡΓΑΝΩΣΗ ΚΑΙ ΛΕΙΤΟΥΡΓΙΑ ΣΥΔ) ΤΟΥ Ε.Π. «ΑΝΑΠΤΥΞΗ ΤΟΥ ΑΝΘΡΩΠΙΝΟΥ ΔΥΝΑΜΙΚΟΥ»

Κεφ.:Ι-1 ΟΡΓΑΝΩΤΙΚΑ ΘΕΜΑΤΑ ΤΗΣ ΕΙΔΙΚΗΣ ΥΠΗΡΕΣΙΑΣ ΤΟΜΕΑ ΥΓΕΙΑΣ ΚΑΙ ΚΟΙΝΩΝΙΚΗΣ ΑΛΛΗΛΕΓΓΥΗΣ

Κεφ.:Ι-1.1 Ειδική Υπηρεσία Τομέα Υγείας και Κοινωνικής Αλληλεγγύης

Σε εκτέλεση των διατάξεων του εδαφ. β, παρ. 2, άρθρου 5 του Ν.3614/2007 και έχοντας όψη τα άρθρα 4,7,8,10,18,21,22 και 26 του ίδιου Νόμου (ΦΕΚ 603/Β/8.4.2008), εκδόθηκε η υπ' αριθ. **4088/18.6.2008 Κοινή Υπουργική Απόφαση** (ΚΥΑ) περί τροποποίησης της ΚΥΑ σύστασης¹ της Ειδικής Υπηρεσίας Διαχείρισης του Επιχειρησιακού Προγράμματος «Υγεία – Πρόνοια» 2000 – 2006 με σκοπό την **αναδιάρθρωσή της σε «Ειδική Υπηρεσία Τομέα Υγείας και Κοινωνικής Αλληλεγγύης».**

Η Ειδική Υπηρεσία Τομέα Υγείας και Κοινωνικής Αλληλεγγύης ασκεί καθήκοντα:

- Στρατηγικού σχεδιασμού και συντονισμού της εφαρμογής των πράξεων του τομέα υγείας – κοινωνικής αλληλεγγύης των **Επιχειρησιακών** Προγραμμάτων του ΕΣΠΑ,
- καθήκοντα Ενδιάμεσου Φορέα Διαχείρισης στο Επιχειρησιακό Πρόγραμμα «*Ανάπτυξη Ανθρώπινου Δυναμικού*» για τις κατηγορίες πράξεων του Θεματικού Άξονα Προτεραιότητας 5 και τις δράσεις πρόληψης του ιδρυματισμού και του στιγματισμού ΑμεΑ (ΣΥΔ) του Θεματικού Άξονα Προτεραιότητας 4 του Ε.Π. «*Ανάπτυξη Ανθρώπινου Δυναμικού*» και
- Υπηρεσίας Εφαρμογής για πράξεις του τομέα υγείας και κοινωνικής αλληλεγγύης.

Η Ειδική Υπηρεσία Τομέα Υγείας και Κοινωνικής Αλληλεγγύης (ΕΥΤΥΚΑ) διαρθρώνεται **σε έξι (6) μονάδες** (βλ. Πίνακα 1):

- Μονάδα Α1: Στρατηγικού και Επιχειρησιακού Σχεδιασμού
- Μονάδα Α2: Συντονισμού Εφαρμογής και Υποστήριξης
- Μονάδα Β': Παρακολούθησης και Διαχείρισης Πράξεων
- Μονάδα Γ': Προεγκρίσεων και Επιτόπιων Επαληθεύσεων
- Μονάδα Δ': Οργάνωσης – Υποστήριξης
- Μονάδα Ε': Υλοποίησης/Δικαιούχου Πράξεων

¹ Υπ' αριθ. ΕΥ1α/οικ.23125/2000 (ΦΕΚ 1502/8.12.2000) όπως αυτή τροποποιήθηκε και συμπληρώθηκε με τις υπ' αριθ. 56868/7.6.2002,63914/2.7.2003,27696/2.8.2007 όμοιες Αποφάσεις.

Διάγραμμα 1: Οργανόγραμμα Ειδικής Υπηρεσίας Τομέα Υγείας και Κοινωνικής Αλληλεγγύης

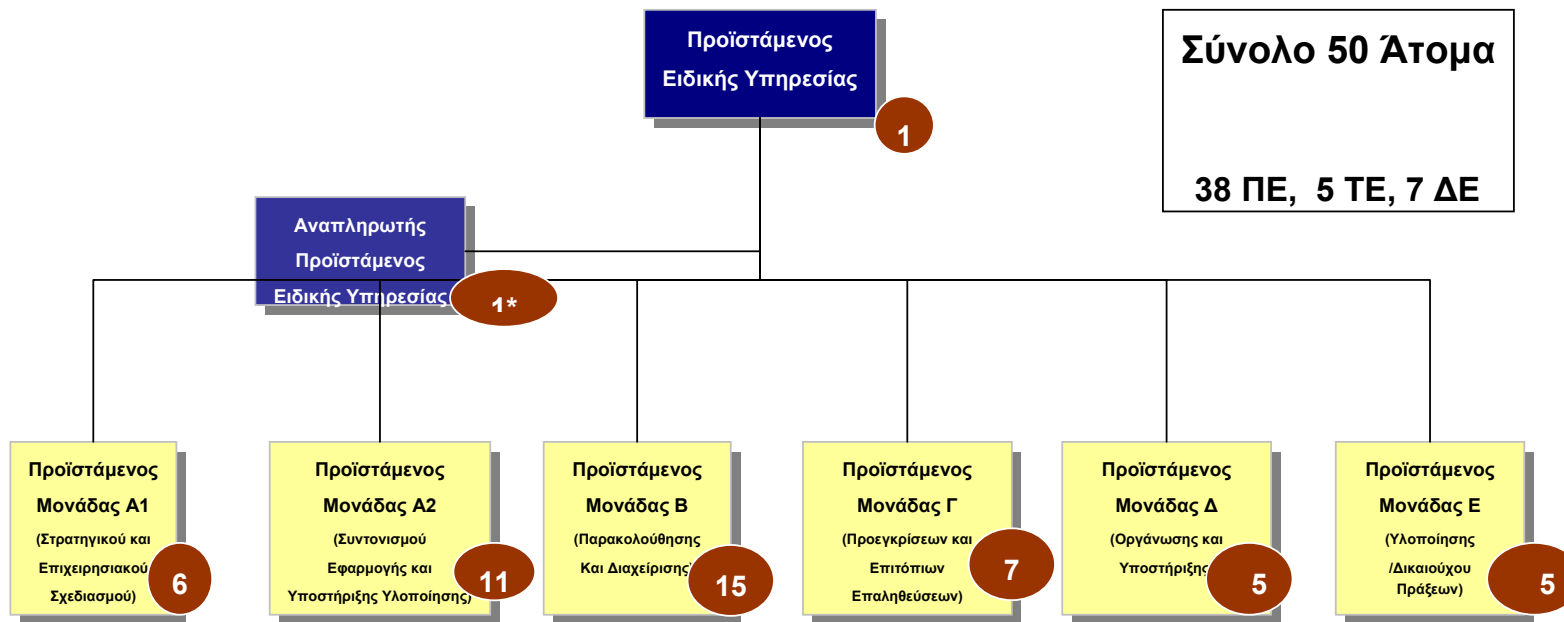

*θα καλυφθεί από στέλεχος το οποίο ασκεί καθήκοντα Προϊσταμένου Μονάδας

Πίνακας 1: Στελέχωση Υπηρεσίας

Σύνολο στελεχών Ε.Υ.Τ.Υ.Κ.Α βάσει ΚΥΑ 38 ΠΕ, 5 ΤΕ, 7 ΔΕ
 Αναδιάρθρωσης της Υπηρεσίας (ΦΕΚ 278/ΥΟΔΔ/2008)

| ΣΤΕΛΕΧΩΣΗ ΕΙΔΙΚΗΣ ΥΠΗΡΕΣΙΑΣ ΤΟΜΕΑ ΥΓΕΙΑΣ & ΚΟΙΝ/ΚΗΣ ΑΛΛΗΛΕΓΓΥΗΣ | |
|--|----------------------|
| ΦΕΒΡΟΥΑΡΙΟΣ 2009 | |
| ΠΡΟΪΣΤΑΜΕΝΗ Ε.Υ.Δ. | |
| ΠΕ ΠΟΛΙΤΙΚΩΝ ΜΗΧΑΝΙΚΩΝ | |
| ΜΟΝΑΔΑ Α1΄: ΣΤΡΑΤΗΓΙΚΟΥ & ΕΠΙΧΕΙΡΗΣΙΑΚΟΥ ΣΧΕΔΙΑΣΜΟΥ | |
| ΠΕ ΗΛΕΚΤΡΟΛΟΓΩΝ ΜΗΧΑΝΙΚΩΝ | ΠΡΟΪΣΤΑΜΕΝΗ ΜΟΝΑΔΑΣ |
| ΠΕ ΠΟΛ. ΕΠΙΣΤΗΜΩΝ & ΔΙΕΘΝΩΝ ΣΠΟΥΔΩΝ | ΣΤΕΛΕΧΟΣ |
| ΠΕ ΠΟΛ. ΕΠΙΣΤΗΜΩΝ & ΔΙΕΘΝΩΝ ΣΠΟΥΔΩΝ | ΣΤΕΛΕΧΟΣ |
| ΠΕ ΒΙΟΛΟΓΙΑΣ | ΣΤΕΛΕΧΟΣ |
| ΠΕ ΝΟΜΙΚΩΝ | ΣΤΕΛΕΧΟΣ |
| ΣΥΝΟΛΟ ΜΟΝΑΔΑΣ Α1: 5 (5 ΠΕ) | |
| ΜΟΝΑΔΑ Α2΄: ΣΥΝΤΟΝΙΣΜΟΥ ΕΦΑΡΜΟΓΗΣ & ΥΠΟΣΤΗΡΙΞΗΣ ΥΛΟΠΟΙΗΣΗΣ | |
| ΠΕ ΜΑΘΗΜΑΤΙΚΩΝ | ΠΡΟΪΣΤΑΜΕΝΟΣ ΜΟΝΑΔΑΣ |
| ΤΕ ΤΟΥΡΙΣΤΙΚΩΝ ΕΠΙΧΕΙΡΗΣΕΩΝ | ΣΤΕΛΕΧΟΣ |
| ΠΕ ΠΟΛΙΤΙΚΩΝ ΜΗΧΑΝΙΚΩΝ | ΣΤΕΛΕΧΟΣ |
| ΣΥΝΟΛΟ ΜΟΝΑΔΑΣ Α2: 3 (2 ΠΕ, 1ΤΕ) | |
| ΜΟΝΑΔΑ Β΄: ΠΑΡΑΚΟΛΟΥΘΗΣΗ & ΔΙΑΧΕΙΡΙΣΗΣ | |
| ΠΕ ΠΟΛΙΤΙΚΩΝ ΕΠΙΣΤΗΜΩΝ & ΔΙΕΘΝΩΝ ΣΠΟΥΔΩΝ | ΠΡΟΪΣΤΑΜΕΝΗ ΜΟΝΑΔΑΣ |
| ΔΕ ΔΙΟΙΚΗΤΙΚΟΥ ΛΟΓΙΣΤΙΚΟΥ | ΣΤΕΛΕΧΟΣ |
| ΠΕ ΧΗΜΙΚΩΝ | ΣΤΕΛΕΧΟΣ |
| ΠΕ ΑΡΧΙΤΕΚΤΟΝΩΝ | ΣΤΕΛΕΧΟΣ |
| ΠΕ ΔΙΟΙΚΗΤΙΚΟΥ ΟΙΚΟΝΟΜΙΚΟΥ | ΣΤΕΛΕΧΟΣ |
| ΠΕ ΚΟΙΝΩΝΙΟΛΟΓΙΑΣ | ΣΤΕΛΕΧΟΣ |
| ΠΕ ΟΔΟΝΤΙΑΤΡΙΚΗΣ -ΠΟΛΙΤΙΚΩΝ ΕΠΙΣΤΗΜΩΝ | ΣΤΕΛΕΧΟΣ |
| ΠΕ ΜΗΧΑΝΙΚΩΝ | ΣΤΕΛΕΧΟΣ |
| ΤΕ ΔΙΟΙΚΗΤΙΚΟΥ ΛΟΓΙΣΤΙΚΟΥ | ΣΤΕΛΕΧΟΣ |
| ΠΕ ΔΙΟΙΚΗΤΙΚΟΥ ΟΙΚΟΝΟΜΙΚΟΥ | ΣΤΕΛΕΧΟΣ |
| ΠΕ ΙΣΤΟΡΙΚΟΣ | ΣΤΕΛΕΧΟΣ |
| ΠΕ ΗΛΕΚΤΡΟΛΟΓΩΝ ΜΗΧΑΝΙΚΩΝ | ΣΤΕΛΕΧΟΣ |
| ΣΥΝΟΛΟ ΜΟΝΑΔΑΣ Β: 12 (10 ΠΕ, 1ΤΕ, 1ΔΕ) | |
| ΜΟΝΑΔΑ Γ΄: ΠΡΟΕΓΚΡΙΣΕΩΝ ΚΑΙ ΕΠΙΤΟΠΙΩΝ ΕΠΑΛΗΘΕΥΣΕΩΝ | |
| ΠΕ ΠΕΡΙΒΑΛΛΟΝΤΙΚΩΝ ΕΠΙΣΤΗΜΩΝ | ΠΡΟΪΣΤΑΜΕΝΗ ΜΟΝΑΔΑΣ |
| ΠΕ ΠΕΡΙΦΕΡΕΙΑΚΗΣ ΑΝΑΠΤΥΞΗΣ | ΣΤΕΛΕΧΟΣ |

| ΣΤΕΛΕΧΩΣΗ ΕΙΔΙΚΗΣ ΥΠΗΡΕΣΙΑΣ ΤΟΜΕΑ ΥΓΕΙΑΣ & ΚΟΙΝ/ΚΗΣ ΑΛΛΗΛΕΓΓΥΗΣ | |
|--|---------------------|
| ΦΕΒΡΟΥΑΡΙΟΣ 2009 | |
| ΔΕ ΔΙΟΙΚΗΤΙΚΟΥ ΛΟΓΙΣΤΙΚΟΥ | ΣΤΕΛΕΧΟΣ |
| ΠΕ ΟΙΚΟΝΟΜΙΚΩΝ & ΕΜΠ. ΕΠΙΣΤΗΜΩΝ | ΣΤΕΛΕΧΟΣ |
| ΠΕ ΒΙΟΜΗΧΑΝΙΚΗΣ | ΣΤΕΛΕΧΟΣ |
| ΠΕ ΗΛΕΚΤΡΟΛΟΓΩΝ ΜΗΧΑΝΙΚΩΝ | ΣΤΕΛΕΧΟΣ |
| ΠΕ ΚΟΙΝΩΝΙΟΛΟΓΙΑΣ | ΣΤΕΛΕΧΟΣ |
| ΣΥΝΟΛΟ ΜΟΝΑΔΑΣ Γ: 7 (6 ΠΕ, 1 ΔΕ) | |
| ΜΟΝΑΔΑ Δ΄: ΟΡΓΑΝΩΣΗΣ - ΥΠΟΣΤΗΡΙΞΗΣ | |
| ΔΕ ΔΙΟΙΚΗΤΙΚΟΥ ΛΟΓΙΣΤΙΚΟΥ | ΠΡΟΪΣΤΑΜΕΝΗ ΜΟΝΑΔΑΣ |
| ΔΕ ΔΙΟΙΚΗΤΙΚΟΥ ΛΟΓΙΣΤΙΚΟΥ | ΣΤΕΛΕΧΟΣ |
| ΠΕ ΟΙΚΟΝΟΜΙΚΩΝ ΕΠΙΣΤΗΜΩΝ | ΣΤΕΛΕΧΟΣ |
| ΔΕ ΔΙΟΙΚΗΤΙΚΟΥ | ΣΤΕΛΕΧΟΣ |
| ΠΕ ΠΟΛΙΤΙΚΩΝ ΕΠΙΣΤΗΜΩΝ | ΣΤΕΛΕΧΟΣ |
| ΠΕ ΠΛΗΡΟΦΟΡΙΚΗΣ | ΣΤΕΛΕΧΟΣ |
| ΠΕ ΝΟΜΙΚΩΝ | ΣΤΕΛΕΧΟΣ |
| ΣΥΝΟΛΟ ΜΟΝΑΔΑΣ Δ: 7 (4 ΠΕ, 3ΔΕ) | |
| ΜΟΝΑΔΑ Ε΄: ΥΛΟΠΟΙΗΣΗΣ ΠΡΑΞΕΩΝ | |
| ΠΕ ΔΙΟΙΚΗΤΙΚΟΥ ΟΙΚΟΝΟΜΙΚΟΥ | ΣΤΕΛΕΧΟΣ |
| ΤΕ 3 ΠΟΛΙΤΙΚΩΝ ΜΗΧΑΝΙΚΩΝ | ΣΤΕΛΕΧΟΣ |
| ΣΥΝΟΛΟ ΜΟΝΑΔΑΣ Ε: 2 (1ΠΕ, 1 ΤΕ) | |
| ΣΥΝΟΛΟ Ε.Υ.Δ.: 37 (29 ΠΕ, 3 ΤΕ, 5 ΔΕ) | |

Από το έτος 2006 μέχρι σήμερα, η Ειδική Υπηρεσία Τομέα Υγείας και Κοινωνικής Αλληλεγγύης υπέβαλε ερωτήματα στην Επιτροπή του άρθρου 7 του Ν. 2860/2000, όπως τροποποιήθηκε και συμπληρώθηκε με τις διατάξεις του Ν. 3614/2008, για την αξιολόγηση δέκα έξι (16) στελεχών του ευρύτερου Δημόσιου Τομέα.

Διαγράφηκε: λ

Αξιολογήθηκαν θετικά έντεκα (11) άτομα, προσήλθαν στην Υπηρεσία οι οκτώ (8), ενώ εκκρεμούν δύο (2) νέες αποσπάσεις, ενώ ένα στέλεχος δεν θα προσέλθει λόγω άρνησης του Φορέα εργασίας του. Τέλος, ενός στελέχους εκκρεμεί στην Επιτροπή του άρθρου 7.

Κατά το ίδιο χρονικό διάστημα από το Διαγωνισμό του 2003 προσελήφθηκαν από τη ΜΟΔ Α.Ε. και αποσπάστηκαν στην Ειδική Υπηρεσία Τομέα Υγείας και Κοινωνικής Αλληλεγγύης οκτώ (8) στελέχη.

Παράλληλα, κατά το ίδιο χρονικό διάστημα αποχώρησαν από την Υπηρεσία δώδεκα (12) στελέχη (οκτώ (8) του Δημόσιου Τομέα και τέσσερις (4) της ΜΟΔ Α.Ε.).

Όσον αφορά στη παρούσα στελέχωση της ΕΥΤΥΚΑ, σύμφωνα με το άρθρο 4 της ως άνω ΚΥΑ, το προσωπικό της Ειδικής Υπηρεσίας ανέρχεται συνολικά σε 50 άτομα, και κατανέμεται ως εξής:

Α. Κατηγορία Πανεπιστημιακής Εκπαίδευσης (Π.Ε.), συμπεριλαμβανομένου και του Ειδικού Επιστημονικού Προσωπικού, 37 άτομα.

Β. Κατηγορία Τεχνολογικής Εκπαίδευσης (Τ.Ε.), 5 άτομα

Γ. Κατηγορία Δευτεροβάθμιας Εκπαίδευσης (Δ.Ε.), 7 άτομα.

Επί του παρόντος το προσωπικό της Ειδικής Υπηρεσίας ανέρχεται σε 37 άτομα (Κατηγορίες ΠΕ: 29, ΤΕ: 3, ΔΕ:5).

Τέλος, σημειώνεται ότι έχει ήδη ανατεθεί η εκπόνηση του έργου «Προετοιμασία & υποστήριξη της Ειδικής Υπηρεσίας Τομέα Υγείας και Κοινωνικής Αλληλεγγύης για την επίτευξη διαχειριστικής επάρκειας», με αντικείμενο την προετοιμασία και υποστήριξη της ΕΥΤΥΚΑ, δυνητικού δικαιούχου του Ε.Σ.Π.Α 2007-2013, για την επιβεβαίωση της διαχειριστικής της επάρκειας κατά την μεταβατική περίοδο μέχρι την έκδοση και εφαρμογή του Ελληνικού Προτύπου Διοίκησης και Διαχείρισης Έργων.

Στο πλαίσιο του συγκεκριμένου έργου θα καταγραφεί το σύνολο των διαδικασιών, που απαιτούνται προκειμένου η λειτουργία της Υπηρεσίας να ανταποκρίνεται πλήρως τόσο στις απαιτήσεις διαχείρισης και ελέγχου κατά την μεταβατική περίοδο, όσο και στις απαιτήσεις του Ελληνικού Προτύπου Διοίκησης και Διαχείρισης Έργων, μετά την εφαρμογή του.

Κεφ.:Ι-1.2 Η Ειδική Υπηρεσία Τομέα Υγείας και Κοινωνικής Αλληλεγγύης ως Ενδιάμεσος Φορέας Διαχείρισης

Σύμφωνα με τις διατάξεις των παρ. 6 και 2 των άρθρων 2 και 59 αντίστοιχα του Καν. (Ε.Κ.) 1083/2006, του άρθρου 4 του Ν.3614/2007 και των Διατάξεων Εφαρμογής του Ε.Π. «*Ανάπτυξη Ανθρώπινου Δυναμικού*», στις οποίες ορίζονται οι Ενδιάμεσοι Φορείς Διαχείρισης του εν λόγω Επιχειρησιακού Προγράμματος, εκδόθηκε η **υπ' αριθ. 55741/4965/28-7-2008 Κοινή Απόφαση** των Υπουργών Απασχόλησης και Κοινωνικής Προστασίας και Υγείας και Κοινωνικής Αλληλεγγύης, με την οποία ορίστηκε η **Ειδική Υπηρεσία Τομέα Υγείας και Κοινωνικής Αλληλεγγύης Ενδιάμεσος Φορέας Διαχείρισης** για τις δράσεις του Θεματικού Άξονα Προτεραιότητας 5 «*Εδραίωση της Μεταρρύθμισης στον Τομέα της Ψυχικής Υγείας. Ανάπτυξη της Πρωτοβάθμιας Φροντίδας Υγείας και Προάσπιση της Δημόσιας Υγείας του Πληθυσμού*» και για την Κατηγορία πράξεων «*Πρόληψη του ιδρυματισμού και του σιγματισμού ΑμεΑ*» (οργάνωση και λειτουργία Στεγών Υποστηριζόμενης Διαβίωσης- ΣΥΔ) του Θεματικού Άξονα Προτεραιότητας 4. (Συγχρηματοδοτούμενη δημόσια δαπάνη: **402.347.429 ευρώ**)

Κεφ.:Ι-1.3 Επιτροπή Παρακολούθησης

Η σύσταση **Επιτροπής Παρακολούθησης** προβλέπεται τόσο με από τις διατάξεις του Κανονισμού 1083/2006 (άρθρο 63), όσο και από εκείνες του Ν. 3614/2007 (άρθρο 12).

Η Ειδική Υπηρεσία Τομέα Υγείας και Κοινωνικής Αλληλεγγύης συμμετέχει, λόγω των αρμοδιοτήτων Ενδιάμεσου Φορέα Διαχείρισης που της ανετέθησαν, στην Επιτροπή Παρακολούθησης του Ε.Π. «*Ανάπτυξη Ανθρώπινου Δυναμικού*» (παρ. 4, άρθρου 12 του Ν. 3614/2007).

Η Επιτροπή Παρακολούθησης του Ε.Π. «*Ανάπτυξη Ανθρώπινου Δυναμικού*» συγκροτήθηκε με την **υπ' αριθ. 23333/2140 (ΦΕΚ Β/569/2.4.2008) Κοινή Υπουργική**

Απόφαση του Υπουργού Οικονομίας και Οικονομικών και της Υπουργού Απασχόλησης και Κοινωνικής Προστασίας. Στην 1η Συνεδρίαση της Επιτροπής Παρακολούθησης, στις 4 Απριλίου 2008, εγκρίθηκε ο **Εσωτερικός Κανονισμός Λειτουργίας** της Επιτροπής Παρακολούθησης.

Το Υπουργείο Υγείας και Κοινωνικής Αλληλεγγύης εκπροσωπείται στην Επιτροπή Παρακολούθησης από το Γενικό Γραμματέα Υγείας και Κοινωνικής Αλληλεγγύης του Υπουργείου Υγείας και Κοινωνικής Αλληλεγγύης, με αναπληρωτή τη Γενική Γραμματέα Πρόνοιας και την Προϊσταμένη της Ειδικής Υπηρεσίας Τομέα Υγείας και Κοινωνικής Αλληλεγγύης (ΦΕΚ Β/569/2.4.2008).

Κεφ.:I-1.4 Επιτροπή Συντονισμού και Παρακολούθησης των Στρατηγικών Προτεραιοτήτων των Επιχειρησιακών Προγραμμάτων του ΕΣΠΑ στον τομέα Υγείας και Κοινωνικής Αλληλεγγύης

Σε εκτέλεση των διατάξεων του εδαφ. α, παρ. 4, άρθρου 10 του Ν. 3614/2007 συστάθηκε με την υπ' αριθ. **5237/30.7.2008 Κοινή Απόφαση** των Υπουργών Εσωτερικών, Οικονομίας και Οικονομικών, Απασχόλησης και Κοινωνικής Προστασίας και Υγείας και Κοινωνικής Αλληλεγγύης (ΦΕΚ 1637/Β/14.8.2008), η **Επιτροπή Συντονισμού και Παρακολούθησης των Στρατηγικών Προτεραιοτήτων των Επιχειρησιακών Προγραμμάτων του ΕΣΠΑ στον τομέα Υγείας και Κοινωνικής Αλληλεγγύης**.

Η Επιτροπή αποτελείται από τα ακόλουθα τακτικά μέλη: το Γενικό Γραμματέα του Υπουργείου Υγείας και Κοινωνικής Αλληλεγγύης, ως Πρόεδρο, το Γενικό Γραμματέα του Υπουργείου Οικονομίας και Οικονομικών, ως Αντιπρόεδρο, το Γενικό Γραμματέα της Γενικής Γραμματείας Δημόσιας Διοίκησης και Ηλεκτρονικής Διακυβέρνησης του Υπουργείου Εσωτερικών, το Γενικό Γραμματέα Διαχείρισης Κοινοτικών και Άλλων Πόρων του Υπουργείου Απασχόλησης και Κοινωνικής Προστασίας και τη Γενική Γραμματέα Πρόνοιας του Υπουργείου Υγείας και Κοινωνικής Αλληλεγγύης. Στις Συνεδριάσεις της Επιτροπής καλούνται, κατά περίπτωση για τα θέματα που είναι καθ' ύλη αρμόδιοι, οι Γενικοί Γραμματείς των Υπουργείων Περιβάλλοντος, Χωροταξίας και Δημοσίων Έργων, Εθνικής Παιδείας και Θρησκευμάτων και Ανάπτυξης, ενώ συμμετέχουν χωρίς δικαίωμα ψήφου διάφοροι υπηρεσιακοί παράγοντες.

Η Επιτροπή, **καθορίζει σε στρατηγικό, επιτελικό επίπεδο**, τις αναγκαίες παρεμβάσεις στα Τομεακά και Περιφερειακά Επιχειρησιακά Προγράμματα και **τις προτεραιότητες για το σύνολο των έργων και δράσεων**, ανεξάρτητα από την πηγή χρηματοδότησής τους, με στόχο τη διασφάλιση της αναγκαίας συνέργιας και συμπληρωματικότητας των παρεμβάσεων του τομέα Υγείας και Κοινωνικής Αλληλεγγύης.

Μέχρι σήμερα, η Επιτροπή λειτούργησε ατύπως, πλην όμως ουσιαστικά και παραγωγικά σε διαδικασία συντονισμού με τα Π.Ε.Π. τον Οκτώβριο του 2008 με αντικείμενο την παρουσίαση των δράσεων υποδομών του τομέα υγείας, την εξειδίκευσή τους και τον αρχικό σχεδιασμό των έργων υποδομών στα ΠΕΠ.

Κεφ.:I-1.5 Δικαιούχοι

Κατά την προγραμματική περίοδο 2007 - 2013 επιδιώκεται η ενίσχυση της διοικητικής αποτελεσματικότητας των Φορέων υλοποίησης (Δικαιούχων) συγχρηματοδοτούμενων έργων/δράσεων, με τη θέσπιση κανόνων επιβεβαίωσης της διαχειριστικής επάρκειας τους, πριν από την ανάληψη της ευθύνης εκτέλεσης έργων.

Ο Ν.3614/2007, προβλέπει το σχεδιασμό ενός Ελληνικού Προτύπου διοίκησης και διαχείρισης έργων του ΕΣΠΑ, μεριμνώντας για τις ιδιαιτερότητες των έργων που συγχρηματοδοτούνται από το ΕΚΤ, σύμφωνα με το οποίο θα επιβεβαιώνεται η διαχειριστική επάρκεια των Δικαιούχων εξαιρουμένων αυτών που λαμβάνουν κρατική ενίσχυση κατά τα άρθρα 87 και 88 της Συνθήκης ΕΚ και εξαιρουμένων των Ταμείων του άρθρου 24 του Ν.3614/07. Η εφαρμογή του προτύπου αυτού προβλέπεται να αρχίσει εντός του έτους 2009.

Μέχρι την έναρξη εφαρμογής του προτύπου (**μεταβατική περίοδος**), η διαχειριστική επάρκεια των δικαιούχων θα επιβεβαιώνεται από τις αρμόδιες Ειδικές Υπηρεσίες και τους έχοντες σχετική αρμοδιότητα Ενδιάμεσους Φορείς Διαχείρισης, εφόσον οι Φορείς αποδεικνύουν ότι εφαρμόζουν, σύστημα διαχείρισης με τεκμηριωμένες (γραπτές) διαδικασίες τουλάχιστον για τις λειτουργίες του προγραμματισμού και ωρίμανσης έργων/ενεργειών, διενέργειας διαγωνισμού και ανάθεσης συμβάσεων, παρακολούθησης/πιστοποίησης του φυσικού αντικείμενου, και οικονομικής διαχείρισης έργου.

Στο πλαίσιο αυτό, η Ειδική Υπηρεσία Τομέα Υγείας και Κοινωνικής Αλληλεγγύης προέβη στην **έκδοση προσκλήσεων εκδήλωσης ενδιαφέροντος προς τους Δυνητικούς Δικαιούχους πράξεων** για την υποβολή αίτησης - φακέλου προκειμένου να εξεταστεί η διαχειριστική τους επάρκεια κατά τη μεταβατική περίοδο. Συνολικά έχουν προσκληθεί εκατόν πενήντα (150) Φορείς, έχουν υποβάλλει αιτήσεις για πιστοποίηση οκτώ (8) και έχουν εκδοθεί δύο (2) βεβαιώσεις διαχειριστικής επάρκειας. Ειδικότερα, εκδόθηκαν οι ακόλουθες προσκλήσεις:

1. **1^η Πρόσκληση** (α.π. 5268/31.7.2008) για την επιβεβαίωση της διαχειριστικής επάρκειας κατά τη μεταβατική περίοδο προς δυνητικούς Δικαιούχους **υλοποίησης έργων της κατηγορίας Β´** (πράξεις χωρίς τεχνικό αντικείμενο – υπηρεσίες και προμήθειες) **και Γ´** (εκτέλεση εξειδικευμένων δράσεων ΕΚΤ και λοιπές δράσεις που υλοποιούνται με ίδια μέσα). Η Πρόσκληση απευθυνόταν στους εξής δυνητικούς δικαιούχους:
 - ο Υπουργείο Υγείας & Κοινωνικής Αλληλεγγύης (Γενική Διεύθυνση Υπηρεσιών Υγείας, Γενική Διεύθυνση Δημόσιας Υγείας)
 - ο Υγειονομικές Περιφέρειες (ΔΥΠΕ)
 - ο Κέντρο Ελέγχου και Πρόληψης Νοσημάτων (Κ.Ε.Ε.Λ.Π.Ν.Ο)
 - ο Εθνική Σχολή Δημόσιας Υγείας (ΕΣΔΥ)
 - ο Εθνικό Κέντρο Επιχειρήσεων Υγείας (ΕΚΕΠΥ)

- ο Ερευνητικό Κέντρο Βιολογικών Υλικών (ΕΚΕΒΥΛ Α.Ε.)
1. **2^η Πρόσκληση** (α.π. 7788/6.11.2008) για την επιβεβαίωση της διαχειριστικής επάρκειας κατά τη μεταβατική περίοδο προς δυνητικούς Δικαιούχους **υλοποίησης έργων της κατηγορίας Β΄ και Γ΄**. Η Πρόσκληση απευθύνονταν στους εξής δυνητικούς δικαιούχους:
- ο Υπουργείο Υγείας & Κοινωνικής Αλληλεγγύης (Γενική Διεύθυνση Πρόνοιας, Γενική Διεύθυνση Διοικητικής Υποστήριξης και Τεχνικών Υποδομών, Διεύθυνση Γραμματείας Κεντρικού Συμβουλίου Υγείας (ΚΕΣΥ), Διεύθυνση Προγραμματισμού και παρακολούθησης προγραμμάτων, Επιτροπή Προμηθειών Υγείας (ΕΠΥ), Γραφείο Νομικού Συμβούλου του Κράτους στο ΥΥΚΑ.
 - ο Νοσηλευτικά Ιδρύματα της χώρας Ν.Δ. 2592/1953 (σύνολο 136)
 - ο Οργανισμός κατά των Ναρκωτικών (Ο.ΚΑ.ΝΑ.)
 - ο Ανώνυμη Εταιρεία Μονάδων Υγείας (Α.Ε.Μ.Υ.).

Μέχρι σήμερα (18/2/2009) έχουν υποβληθεί **οκτώ (8) αιτήσεις – φάκελοι** για χορήγηση βεβαίωσης διαχειριστικής επάρκειας. Μετά την πραγματοποίηση των σχετικών ελέγχων, εκδόθηκαν **βεβαιώσεις διαχειριστικής επάρκειας** για τους ακόλουθους φορείς:

- ο Ειδικός Λογαριασμός Κονδυλίων Έρευνας ΕΣΔΥ (15/12/2008)
- ο Κέντρο Ελέγχου και Πρόληψης Νοσημάτων (Κ.Ε.Ε.Λ.Π.Ν.Ο) (8/12/2008).

Επίσης, έχουν εξεταστεί οι αιτήσεις των δυνητικών Δικαιούχων: Ανώνυμη Εταιρεία Μονάδων Υγείας (Α.Ε.Μ.Υ.), Γ.Ν. Παίδων Πεντέλης, 1η Υ.ΠΕ. Αττικής, Μονάδα Κοινωνικής Φροντίδας «Άγιος Παντελεήμων», Ο.ΚΑ.ΝΑ. και Π.Γ.Ν «Αττικόν» και θα ακολουθήσει η έκδοση των σχετικών αποφάσεων.

Τέλος, εκτός διαφορετικών οριζόντιων οδηγιών λόγω προτύπου ΕΛΟΤ, έχει προγραμματισθεί η έκδοση Πρόσκλησης εντός του Α΄ εξαμήνου τρέχοντος έτους, με την οποία θα κληθούν, για επιβεβαίωση της διαχειριστικής επάρκειας κατά τη μεταβατική περίοδο, τα ΝΠΙΔ του τομέα Ψυχικής Υγείας και Κοινωνικής Αλληλεγγύης - δυνητικοί Δικαιούχοι υλοποίησης έργων των κατηγοριών Β΄ και Γ΄.

Για την υποστήριξη των δυνητικών Δικαιούχων κατά τη διαδικασία βεβαίωσης της διαχειριστικής επάρκειας, η Ειδική Υπηρεσία Τομέα Υγείας και Κοινωνικής Αλληλεγγύης προέβη στις ακόλουθες ενέργειες:

Α) Διοργάνωση ενημερωτικής ημερίδας στις 25.6.2008 με αντικείμενο «διαδικασίες επιβεβαίωσης της διαχειριστικής επάρκειας των δυνητικών Δικαιούχων της περιόδου 2007-2013 κατά τη μεταβατική περίοδο, μέχρι την έκδοση του ελληνικού προτύπου διοίκησης και διαχείρισης έργων», στην οποία εκλήθησαν να συμμετάσχουν όλοι οι δυνητικοί Δικαιούχοι του τομέα Υγείας και Κοινωνικής Αλληλεγγύης.

Β) Ανάθεση υλοποίησης των ακόλουθων έργων, μέσω της Τεχνικής Βοήθειας του Ε.Π. «Υγεία – Πρόνοια» 2000 - 2006:

- ο «Προετοιμασία και υποστήριξη Υγειονομικών Περιφερειών (Υ.ΠΕ.), δυνητικών

δικαιούχων έργων ΕΣΠΑ, για την επίτευξη διαχειριστικής επάρκειας» (24.11.2008).

- ο «Προετοιμασία & υποστήριξη των υπηρεσιών του Υπουργείου Υγείας και Κοινωνικής Αλληλεγγύης για την επίτευξη διαχειριστικής επάρκειας» (1.12.2008)
- ο «Οριζόντια υποστήριξη και προετοιμασία των Γενικών Νοσοκομείων και των ΝΠΔΔ για την επίτευξη διαχειριστικής επάρκειας» (3.12.2008).

Κεφ.:Ι-2 ΕΞΕΙΔΙΚΕΥΣΗ ΤΩΝ ΚΑΤΗΓΟΡΙΩΝ ΠΡΑΞΕΩΝ ΤΟΥ ΤΟΜΕΑ Υ& ΚΑ ΣΤΟ ΘΕΜΑΤΙΚΟ ΑΞΟΝΑ ΠΡΟΤΕΡΑΙΟΤΗΤΑΣ 5, ΚΑΙ ΤΗΣ ΚΑΤΗΓΟΡΙΑΣ ΠΡΑΞΕΩΝ ΓΙΑ ΤΗΝ ΠΡΟΛΗΨΗ ΤΟΥ ΙΔΡΥΜΑΤΙΣΜΟΥ ΚΑΙ ΤΟΥ ΣΤΙΓΜΑΤΙΣΜΟΥ ΑΜΕΑ ΤΟΥ Ε.Π. «ΑΝΑΠΤΥΞΗΣ ΤΟΥ ΑΝΘΡΩΠΙΝΟΥ ΔΥΝΑΜΙΚΟΥ»

Η Ειδική Υπηρεσία Τομέα Υγείας και Κοινωνικής Αλληλεγγύης ολοκλήρωσε κατά 100% την εξειδίκευση των Κατηγοριών Πράξεων του Ε.Π. «Ανάπτυξη Ανθρώπινου Δυναμικού» (βλ. Πίνακα 2). Ειδικότερα:

1. Θεματικός Άξονας Προτεραιότητας 5 (377.347.429,00 €)

Κατηγορίες παρεμβάσεων: 3 (Ψυχική Υγεία, Πρωτοβάθμια Φροντίδα Υγείας, Δημόσια Υγεία),

Κατηγορίες πράξεων: 13.

Στους 3 τύπους Περιφερειών:

Κατηγορίες παρεμβάσεων: 9

Κατηγορίες πράξεων: 39

2. Θεματικός Άξονας Προτεραιότητας 4

Κατηγορίες πράξεων:3 (25.000.000,00 €)

Πίνακας 2: Εξειδίκευση κατηγοριών πράξεων Θεματικού Άξονα Προτεραιότητας 5 και κατηγορίας πράξεων για την πρόληψη του ιδρυματισμού και του στιγματισμού ΑμεΑ του Ε.Π. «Ανάπτυξη του Ανθρώπινου Δυναμικού»

| Αριθμός Κατηγορίας Πράξης | Ονομασία Κατηγορίας Πράξης | Συνολική Δημόσια Δαπάνη |
|---|---|-------------------------|
| ΔΗΜΟΣΙΑ ΥΓΕΙΑ | | |
| 13.71.03.01 & 14.71.03.01 & 15.17.03.01 | Υπηρεσίες και δράσεις ενίσχυσης της διοικητικής ικανότητας Φορέων και Υπηρεσιών Δημόσιας Υγείας | 4.000.000 |
| 13.71.03.02 & 14.71.03.02 & 15.71.03.02 | Ανάπτυξη συστήματος παρακολούθησης δεικτών Υγείας | 9.000.000 |

| Αριθμός Κατηγορίας Πράξης | Ονομασία Κατηγορίας Πράξης | Συνολική Δημόσια Δαπάνη |
|---|---|-------------------------|
| 13.71.03.03 & 14.71.03.03 & 15.71.03.03 | Θεματικά προγράμματα και εφαρμογή Σχεδίων Δράσης για την πρόληψη και προαγωγή της Δημόσιας Υγείας του πληθυσμού της χώρας, καθώς και ειδικών κατηγοριών πληθυσμού | 23.000.000 |
| 13.71.03.04 & 14.71.03.04 & 15.71.03.04 | Δικτύωση και διασύνδεση υπηρεσιών Δ.Υ. με υπηρεσίες ΟΤΑ. Ειδικές δράσεις ανάπτυξης και ευαισθητοποίησης ανθρωπίνου δυναμικού φορέων και υπηρεσιών ΔΥ. Δράσεις προώθησης ερευνητικής δραστηριότητας και διεπιστημονικής συνεργασίας. Παρακολούθηση-προτυποποίηση, αξιολόγηση και πιστοποίηση υπηρεσιών δημόσιας υγείας | 14.000.000 |
| Μερικό Σύνολο: | | 50.000.000 |
| ΠΡΩΤΟΒΑΘΜΙΑ ΦΡΟΝΤΙΔΑ ΥΓΕΙΑΣ | | |
| 13.71.02.01 & 14.71.02.01 & 15.71.02.01 | Μηχανισμός Υποστήριξης και Δράσεις για την υποστήριξη της υλοποίησης των δράσεων Πρωτοβάθμιας Φροντίδας Υγείας. | 5.405.406 |
| 13.71.02.02 & 14.71.02.02 & 15.71.02.02 | Διασφάλιση ποιότητας με ανάπτυξη προγραμμάτων διαπίστευσης και πιστοποίησης - Ανάπτυξη Θεραπευτικών Πρωτοκόλλων | 8.108.109 |
| 13.71.02.03 & 14.71.02.03 & 15.71.02.03 | Δικτύωση Μονάδων Πρωτοβάθμιας Φροντίδας | 27.027.027 |
| 13.71.02.04 & 14.71.02.04 & 15.71.02.04 | Εκπαίδευση & Κατάρτιση του Προσωπικού όλων των βαθμίδων και υπηρεσιών Υγείας | 6.756.756 |
| 13.71.02.05 & 14.71.02.05 & 15.71.02.05 | Δημοσιότητα ΠΦΥ | 2.702.702 |
| Μερικό Σύνολο: | | 50.000.000 |
| ΨΥΧΙΚΗ ΥΓΕΙΑ | | |
| 13.71.01.01 & 14.71.01.01 & 15.71.01.01 | Ψυχοκοινωνική Αποκατάσταση - Πρόληψη της χρονιοποίησης των νέων περιστατικών - Αποκατάσταση ατόμων με προβλήματα ψυχικής υγείας που διαβιούν στην κοινότητα | 28.000.000 |
| 13.71.01.02 & 14.71.01.02 & 15.71.01.02 | Εξασφάλιση του συνεχούς της φροντίδας - Μετασχηματισμός Ψυχιατρικών Νοσοκομείων - Ολοκλήρωση της κάλυψης των αναγκών περίθαλψης σε κοινοτικές δομές. | 197.000.000 |
| 13.71.01.03 & 14.71.01.03 & 15.71.01.03 | Κατάρτιση επαγγελματιών ψυχικής υγείας και στελεχών άλλων τομέων | 24.147.428 |

| Αριθμός Κατηγορίας Πράξης | Ονομασία Κατηγορίας Πράξης | Συνολική Δημόσια Δαπάνη |
|---|--|-------------------------|
| 13.71.01.04 & 14.71.01.04 & 15.71.01.04 | Ανάπτυξη και υλοποίηση οριζόντιων και διατομεακών προγραμμάτων πρόληψης, Παρακολούθηση, προτυποποίηση, αξιολόγηση και πιστοποίηση υπηρεσιών ψυχικής υγείας. Διοικητική, λειτουργική και επιστημονική υποστήριξη των Τομεακών Επιτροπών Ψυχικής Υγείας για την προώθηση του θεσμού και τη στήριξη του έργου τους. Υποστήριξη της αποτελεσματικότητας, της βιωσιμότητας και του ποιοτικού χαρακτήρα των παρεμβάσεων για την εδραίωση της ψυχιατρικής μεταρρύθμισης | 28.200.000 |
| Μερικό Σύνολο: | | 277.347.428 |
| ΓΕΝΙΚΟ ΣΥΝΟΛΟ | | 377.347.428 |
| ΆΞΟΝΑΣ ΠΡΟΤΕΡΑΙΟΤΗΤΑΣ 4 - ΣΥΔ | | |
| 10.71.01.02 11.71.01.02 12.71.01.02 | Πρόληψη του ιδρυματισμού και του στιγματισμού ΑμεΑ (οργάνωση και λειτουργία Στεγών Υποστηριζόμενης Διαβίωσης- ΣΥΔ) στις Περιφέρειες της Σύγκλισης. | 25.000.000 |
| ΣΥΝΟΛΑ | | 25.000.000 |

Κεφ.:Ι-3 ΚΡΙΤΗΡΙΑ ΓΙΑ ΤΗΝ ΕΠΙΛΟΓΗ ΤΩΝ ΠΡΟΣ ΧΡΗΜΑΤΟΔΟΤΗΣΗ ΠΡΑΞΕΩΝ

Η Ειδική Υπηρεσία Διαχείρισης Τομέα Υγείας και Κοινωνικής Αλληλεγγύης ολοκλήρωσε την εξειδίκευση των γενικών κριτηρίων ένταξης πράξεων, καθώς και των εξειδικευμένων κριτηρίων ένταξης κατηγοριών πράξεων στο Θεματικό Άξονα Προτεραιότητας 5 και στην κατηγορία πράξεων «Πρόληψη του ιδρυματισμού και του στιγματισμού ΑμεΑ» του Θεματικού Άξονα Προτεραιότητας 4 του Ε.Π. «Ανθρώπινου Δυναμικού». Τα γενικά και εξειδικευμένα κριτήρια υπεβλήθησαν στην Αρμόδια Διαχειριστική Αρχή και εγκρίθηκαν με την αριθ. 4/22.12.2008 Απόφαση της Επιτροπής Παρακολούθησης.

Η Ειδική Υπηρεσία Διαχείρισης Τομέα Υγείας και Κοινωνικής Αλληλεγγύης επεξεργάστηκε περαιτέρω τα εξειδικευμένα κριτήρια, τα οποία και θα προταθούν στην αρμόδια Διαχειριστική Αρχή για έγκριση από την προσεχή Συνεδρίαση της Επιτροπής Παρακολούθησης του Ε.Π. «Ανθρώπινου Δυναμικού». (Επισυνάπτονται στο Παράρτημα)

Κεφ.:Ι-4 ΈΚΔΟΣΗ ΠΡΟΣΚΛΗΣΕΩΝ ΓΙΑ ΥΠΟΒΟΛΗ ΠΡΟΤΑΣΕΩΝ – ΑΙΤΗΣΕΩΝ ΧΡΗΜΑΤΟΔΟΤΗΣΗΣ ΣΤΟ ΘΕΜΑΤΙΚΟ ΆΞΟΝΑ ΠΡΟΤΕΡΑΙΟΤΗΤΑΣ 5

Η Ειδική Υπηρεσία Τομέα Υγείας και Κοινωνικής Αλληλεγγύης μέχρι σήμερα έχει εκδώσει τις ακόλουθες Προσκλήσεις για υποβολή προτάσεων έργων (πράξεων) για ένταξη και χρηματοδότηση στον Θεματικό Άξονα Προτεραιότητας 5 του Ε. Π.«Ανάπτυξη

Ανθρώπινου Δυναμικού».

- ο **1^η Πρόσκληση** (α.π.5579/13.8.2008) κατηγορία παρέμβασης: **προάσπιση της Δημόσιας Υγείας του πληθυσμού**, συνολικός προϋπολογισμός: **23.000.000,00€**.
- ο **2^η Πρόσκληση** (α.π.5579/13.8.2008) κατηγορία παρέμβασης: Ανάπτυξη της Πρωτοβάθμιας Φροντίδας Υγείας, συνολικός προϋπολογισμός: 21.513.513,14€.
- ο **3^η Πρόσκληση** (α.π.248/20.1.2009) κατηγορία παρέμβασης: Εδραίωση της μεταρρύθμισης στον τομέα της ψυχικής υγείας, συνολικός προϋπολογισμός: 148.200.000,00 €.
- ο Μέχρι στιγμής έχει ενεργοποιηθεί το 51,07% του συνολικού προϋπολογισμού ή 192.713.513,14 € του Θεματικού Άξονα Προτεραιότητας 5 (βλ. Πίνακα 3), ενώ επίκειται η έκδοση της τροποποίησης της υπ' αριθ. 1 ανοικτής Πρόσκλησης (κατηγορία παρέμβασης: προάσπιση της Δημόσιας Υγείας του πληθυσμού) συνολικού προϋπολογισμού 22.000.000,00€.

Μέχρι σήμερα, έχουν υποβληθεί **οκτώ (8) προτάσεις** στο πλαίσιο της 1ης Πρόσκλησης (κατηγορία παρέμβασης: προάσπιση της Δημόσιας Υγείας του πληθυσμού), αξιολογήθηκαν θετικά οι τέσσερις (4) εξ' αυτών, για τις οποίες τηρείται η διαδικασία συντονισμού και επίκειται άμεσα η έκδοση των σχετικών Αποφάσεων Ένταξης.

Πίνακας 3: Προσκλήσεις Θεματικού Άξονα Προτεραιότητας 5

| A/A | Θεματικός Άξονας Προτεραιότητας | Θεματική Προτεραιότητα | Τίτλος Πράξης | Π/Υ |
|----------------|--|------------------------|--|---|
| 01 | Εδραίωση της Μεταρρύθμισης στον Τομέα της Ψυχικής Υγείας. Ανάπτυξη της Πρωτοβάθμιας Φροντίδας Υγείας του Πληθυσμού και Προάσπιση της Δημόσιας Υγείας του Πληθυσμού | 71 | <ul style="list-style-type: none"> ▪ Υποστηρικτικός μηχανισμός και δράσεις για την υποστήριξη της εφαρμογής και παρακολούθησης της υλοποίησης των δράσεων προάσπισης και προαγωγής της Δημόσιας Υγείας του πληθυσμού. ▪ Ανάπτυξη συστήματος παρακολούθησης δεικτών Δημόσιας Υγείας. ▪ Θεματικά Προγράμματα και εφαρμογή Σχεδίων Δράσης για την πρόληψη και προαγωγή της Δημόσιας Υγείας του πληθυσμού της χώρας, καθώς και ειδικών κατηγοριών πληθυσμού | 4.000.000,00 9.000.000,00 10.000.000,00 |
| Μερικό Σύνολο: | | | | 23.000.000 |
| 02 | Εδραίωση της Μεταρρύθμισης στον Τομέα της Ψυχικής | | <ul style="list-style-type: none"> ▪ Μηχανισμός Υποστήριξης και Δράσεις για την υποστήριξη της υλοποίησης των δράσεων | 5.405.405,04 |

| A/A | Θεματικός Άξονας Προτεραιότητας | Θεματική Προτεραιότητα | Τίτλος Πράξης | Π/Υ |
|----------------|--|------------------------|---|---|
| | Υγείας. Ανάπτυξη της Πρωτοβάθμιας Φροντίδας Υγείας του Πληθυσμού και Προάσπιση της Δημόσιας Υγείας του Πληθυσμού | 71 | <p>Πρωτοβάθμιας Φροντίδας Υγείας</p> <ul style="list-style-type: none"> ▪ Διασφάλιση ποιότητας με ανάπτυξη προγραμμάτων διαπίστευσης και πιστοποίησης - Ανάπτυξη Θεραπευτικών Πρωτοκόλλων ▪ Δικτύωση Μονάδων Πρωτοβάθμιας Φροντίδας | <p>8.108.108,10</p> <p>8.000.000,00</p> |
| Μερικό Σύνολο: | | | | 21.513.513,14 |
| 03 | Εδραίωση της Μεταρρύθμισης στον Τομέα της Ψυχικής Υγείας. Ανάπτυξη της Πρωτοβάθμιας Φροντίδας Υγείας του Πληθυσμού και Προάσπιση της Δημόσιας Υγείας του Πληθυσμού | 71 | <ul style="list-style-type: none"> ▪ Ψυχοκοινωνική Αποκατάσταση - Πρόληψη της χρονιοποίησης των νέων περιστατικών - Αποκατάσταση ατόμων με προβλήματα ψυχικής υγείας που διαβιούν στην κοινότητα ▪ Εξασφάλιση του συνεχούς της φροντίδας - Μετασχηματισμός Ψυχιατρικών Νοσοκομείων - Ολοκλήρωση της κάλυψης των αναγκών περίθαλψης σε κοινοτικές δομές. ▪ Κατάρτιση επαγγελματιών ψυχικής υγείας και στελεχών άλλων τομέων ▪ Ανάπτυξη και υλοποίηση οριζόντιων και διατομεακών προγραμμάτων πρόληψης. Παρακολούθηση, προτυποποίηση, αξιολόγηση και πιστοποίηση υπηρεσιών ψυχικής υγείας. Διοικητική, λειτουργική και επιστημονική υποστήριξη των Τομεακών Επιτροπών Ψυχικής Υγείας για την προώθηση του θεσμού και τη στήριξη του έργου τους. Υποστήριξη της αποτελεσματικότητας, της βιωσιμότητας και του ποιοτικού χαρακτήρα των παρεμβάσεων για την edraiwsh της ψυχιατρικής μεταρρύθμισης | <p>16.800.000,00</p> <p>113.200.000,00</p> <p>10.000.000,00</p> <p>8.200.000,00</p> |
| Μερικό Σύνολο: | | | | 148.200.000,00 |
| Γενικό Σύνολο: | | | | 192.713.513,14 |

Κεφ.:Ι-5 ΣΥΝΕΡΓΙΑ ΚΑΙ ΣΥΜΠΛΗΡΩΜΑΤΙΚΟΤΗΤΑ ΤΩΝ ΕΡΓΩΝ ΤΟΥ ΘΕΜΑΤΙΚΟΥ ΑΞΟΝΑ ΠΡΟΤΕΡΑΙΟΤΗΤΑΣ 5 ΚΑΙ ΤΗΣ ΚΑΤΗΓΟΡΙΑΣ ΠΡΑΞΕΩΝ ΓΙΑ ΤΗΝ ΠΡΟΛΗΨΗ ΤΟΥ ΙΔΡΥΜΑΤΙΣΜΟΥ ΚΑΙ ΤΟΥ ΣΤΙΓΜΑΤΙΣΜΟΥ ΑΜΕΑ ΤΟΥ Ε.Π. «ΑΝΑΠΤΥΞΗ ΤΟΥ ΑΝΘΡΩΠΙΝΟΥ ΔΥΝΑΜΙΚΟΥ» ΜΕ ΕΡΓΑ ΑΛΛΩΝ ΤΟΜΕΑΚΩΝ ΚΑΙ ΠΕΡΙΦΕΡΕΙΑΚΩΝ ΕΠΙΧΕΙΡΗΣΙΑΚΩΝ ΠΡΟΓΡΑΜΜΑΤΩΝ

Οι δράσεις του τομέα Υγείας και Κοινωνικής Αλληλεγγύης που προβλέπονται στο Θεματικό Άξονα Προτεραιότητας 5 (5.1, 5.2 και 5.3) του Επιχειρησιακού Προγράμματος «Ανάπτυξη Ανθρωπίνου Δυναμικού» διακρίνονται για την υψηλή συνέργεια και συμπληρωματικότητα με άλλα Τομεακά και Περιφερειακά Προγράμματα (βλ. Πίνακα 4). Συγκεκριμένα, στα ΠΕΠ έχουν προβλεφθεί δράσεις που αφορούν στην δημιουργία των κατάλληλων υποδομών Ψυχικής Υγείας, Πρωτοβάθμιας Φροντίδας Υγείας και Δημόσιας Υγείας.

Οι δράσεις του Θεματικού Άξονα Προτεραιότητας 5, οι οποίες αφορούν στην ολοκλήρωση της ψυχιατρικής μεταρρύθμισης είναι άρρηκτα συνδεδεμένες με ενέργειες που έχουν ήδη περιγραφεί και ενταχθεί σε όλα τα Περιφερειακά Επιχειρησιακά Προγράμματα και καταχωρούνται τόσο στον Κωδικό 76, όσο και στον Κωδικό 79. Συγκεκριμένα στα ΠΕΠ έχουν προβλεφθεί δράσεις ύψους περίπου 300 εκ € που αφορούν στη δημιουργία των κατάλληλων υποδομών αποασυλοποίησης, όπως:

- ο Ξενώνες Ψυχοκοινωνικής Αποκατάστασης
- ο Οικοτροφεία
- ο Προστατευμένα Διαμερίσματα
- ο Κέντρα Ψυχικής Υγείας
- ο Κέντρα Ψυχικής Υγείας με Ιατροπαιδαγωγικές Υπηρεσίες
- ο Κέντρα Ψυχικής Υγείας σε Κέντρα Υγείας Αστικού Τύπου
- ο Ιατροπαιδαγωγικά Κέντρα
- ο Κινητές Μονάδες Ψυχικής Υγείας
- ο Κέντρα Ημέρας – Νοσοκομεία Ημέρας
- ο Ψυχιατρικά Τμήματα σε Γενικά Νοσοκομεία
- ο Ξενώνες Βραχείας Παραμονής
- ο Κέντρα αντιμετώπισης της κρίσης από τη χρήση ναρκωτικών ουσιών
- ο Κέντρα αντιμετώπισης της κρίσης από τη χρήση αλκοόλ
- ο Εξειδικευμένα κέντρα παρέμβασης στην κρίση και την αντιμετώπιση προβλημάτων ακούσιας νοσηλείας (πilotικά)

Οι δράσεις που αφορούν την Πρωτοβάθμια Φροντίδα Υγείας και τη Δημόσια Υγεία είναι επίσης άρρηκτα συνδεδεμένες με δράσεις των ΠΕΠ, όπως η δημιουργία υποδομών για:

- ο Κέντρα Υγείας Αστικού Τύπου
- ο Κέντρα Υγείας και Περιφερειακά Ιατρεία
- ο Υποδομές Δημόσιας Υγείας

Όλες οι παραπάνω δράσεις έχουν ήδη περιγραφεί και εξειδικευθεί σε συνεργασία με τις αντίστοιχες Ενδιάμεσες Διαχειριστικές Αρχές των Περιφερειών όπου εντοπίζονται.

Για τις παραπάνω δράσεις προτείνεται η χρηματοδότηση της λειτουργίας τους για ορισμένο χρονικό διάστημα από το ΕΠ ΑΝΑΔ και τον αντίστοιχο Θεματικό Άξονα Προτεραιότητας 5. Επιπλέον, η εκπαίδευση του στελεχικού δυναμικού, που θα εργασθούν στις παραπάνω Δομές, προβλέπεται να υλοποιηθεί από το ίδιο Επιχειρησιακό Πρόγραμμα.

Ωστόσο, απαιτείται υψηλός βαθμός συντονισμού, έτσι ώστε οι παραπάνω δράσεις υποδομών να υλοποιηθούν εντός των προβλεπόμενων χρονικών ορίων χωρίς να υπονομεύσουν την έγκαιρη υλοποίηση των δράσεων του ΕΠ ΑΝΑΔ. Προς την κατεύθυνση αυτή, η Ειδική Υπηρεσία Τομέα Υγείας και Κοινωνικής Αλληλεγγύης έχει τροποποιήσει το οργανόγραμμά της με την προσθήκη, μεταξύ άλλων, της Μονάδας Α2 «Συντονισμού Εφαρμογής και Υποστήριξης Υλοποίησης» με κύριο έργο το συντονισμό και την έγκαιρη ενεργοποίηση των αρμοδίων Υπηρεσιών των Περιφερειών. Σκοπός της εν λόγω Μονάδας είναι **α)** ο συντονισμός της εφαρμογής των δράσεων και **β)** η υποστήριξη των Διαχειριστικών Αρχών/Ενδιάμεσων Διαχειριστικών Αρχών στην υλοποίηση δράσεων του τομέα υγείας και κοινωνικής αλληλεγγύης. Στο πλαίσιο αυτό, η Ειδική Υπηρεσία Τομέα Υγείας και Κοινωνικής Αλληλεγγύης έχει προβεί στις ακόλουθες ενέργειες:

Επεξεργασία των **εξειδικευμένων κριτηρίων αξιολόγησης προτάσεων** για ένταξη και χρηματοδότηση από τα Περιφερειακά Επιχειρησιακά Προγράμματα. Ο κατάλογος των εξειδικευμένων κριτηρίων έχει ήδη αποσταλεί στο Υπουργείο Οικονομίας και Οικονομικών για σχετική διαβούλευση, ενώ η έγκριση αυτών θα πραγματοποιηθεί από τις οικείες Επιτροπές Παρακολούθησης των ΠΕΠ εντός του Απριλίου 2009.

- ο Συνεχή διαβούλευση με τους δυνητικούς Δικαιούχους του Προγράμματος για τον καθορισμό των έργων/δράσεων ανά Περιφέρεια και κατηγορία παρέμβασης και οριστικοποίηση του σχετικού Πίνακα έργων/δράσεων.
- ο Προσδιορισμός του βαθμού ωρίμανσης των έργων/δράσεων του ως άνω Πίνακα και περαιτέρω συντονισμός της διαδικασίας ωρίμανσης για την υποβολή προτάσεων από τους δυνητικούς Δικαιούχους του τομέα υγείας και κοινωνικής αλληλεγγύης για την υποβολή προτάσεων στο πλαίσιο σχετικών Προσκλήσεων των ΠΕΠ.

Όλες οι παραπάνω δράσεις των ΠΕΠ έχουν ήδη εξειδικευτεί από την Ε.Υ.Τ.ΥΚΑ (συνολικός Προϋπολογισμός 785.453.708,00 €, βλ. Πίνακας 5) σε συνεργασία με τις αντίστοιχες Ενδιάμεσες Διαχειριστικές Αρχές των Περιφερειών (ΕΔΑ). Έχει ολοκληρωθεί η διαδικασία διαβούλευσης με πέντε (5) από τις δέκα τρεις (13) ΕΔΑ (Δυτικής Ελλάδας, Στερεάς Ελλάδας, Κεντρικής Μακεδονίας, Ιονίων Νήσων, Αττικής και Δυτικής

Μακεδονίας).

Μέχρι σήμερα, το Υπουργείο Οικονομίας και Οικονομικών έχει εκδώσει τέσσερις (4) αποφάσεις περί εκχώρησης πόρων των κωδικών υποδομών υγείας και κοινωνικών υποδομών (76 και 79) σε ΕΔΑ των Περιφερειών (βλ. Πίνακας 4).

Πίνακας 4: Εκχωρούμενη συγχρηματοδοτούμενη Δ.Δ. των Θ.Π. 76 και 79

| ΠΕΡΙΦΕΡΕΙΑ | Θ.Π. | Π/Υ ΔΕΣΜΕΥΣΗΣ ΣΤΗ Θ.Π | ΠΡΟΟΔΟΣ ΕΞΕΙΔΙΚΕΥΣΗΣ | ΕΚΧΩΡΟΥΜΕΝΗ ΣΥΓΧ/ΝΗ Δ.Δ. |
|----------------|------|--------------------------|-------------------------|-----------------------------|
| ΝΟΤΙΟ ΑΙΓΑΙΟ | 76 | 17.020.186,00 | 7.973.421,00 | 5.747.680,00 |
| ΣΤΕΡΕΑ ΕΛΛΑΔΑ | 76 | 62.950.000,00 | 32.940.000,00 | 20.322.043,00 |
| ΣΤΕΡΕΑ ΕΛΛΑΔΑ | 79 | 21.050.000,00 | 10.260.000,00 | 6.795.536,00 |
| ΔΥΤΙΚΗ ΕΛΛΑΔΑ | 76 | 45.345.611,00 | 45.345.611,00 | 22.772.491,00 |
| ΔΥΤΙΚΗ ΕΛΛΑΔΑ | 79 | 26.654.389,00 | 26.654.389,00 | - |
| ΙΟΝΙΟΙ ΝΗΣΟΙ | 76 | 36.762.756,00 | 36.762.756,00 | - |
| ΙΟΝΙΟΙ ΝΗΣΟΙ | 79 | 5.704.566,00 | 5.704.566,00 | - |
| ΑΤΤΙΚΗ | 76 | 89.985.973,00 | 20.000.000,00 | - |
| ΣΥΝΟΛΟ: | - | 305.473.481,00 | 185.640.743,00 | 55.637.750,00 |

Πίνακας 5: Συνάφεια Θεματικού Άξονα Προτεραιότητας 5 με άλλα Προγράμματα

Σχόλιο [s1]:

Σχόλιο [s2]:

| ΔΡΑΣΕΙΣ ΕΠ ΑΝΑΦ | | | ΠΕΠ | ΤΟΜΕΑΚΑ ΠΡΟΓΡΑΜΜΑΤΑ | | | | | |
|-----------------------------|---|--|-----|---------------------|-------------------|-------------------|--------------------------------|------------|------------|
| | | | | Ψηφιακή Σύγκλιση | Ανταγωνιστικότητα | Διοικητική Μετ/ση | Ενίσχυση της Προσπελασιμότητας | Περιβάλλον | Εκπαίδευση |
| Πρωτοβάθμια φροντίδα Υγείας | 1 | Μηχανισμός Υποστήριξης και Δράσεις για την υποστήριξη της υλοποίησης των δράσεων Πρωτοβάθμιας Φροντίδας Υγείας. | | | | | | | |
| | 2 | Ανάπτυξη Θεραπευτικών Πρωτοκόλλων | | ✓ | | ✓ | | | |
| | 3 | Διασφάλιση ποιότητας με ανάπτυξη προγραμμάτων διαπίστευσης και πιστοποίησης | | | | ✓ | | | |
| | 4 | Δικτύωση Μονάδων Πρωτοβάθμιας Φροντίδας | | ✓ | | | | | |
| | 5 | Εκπαίδευση & Κατάρτιση του Προσωπικού όλων των βαθμίδων και υπηρεσιών Υγείας | | | | | | | |
| | 6 | Δημοσιότητα ΠΦΥ | | | | | | | |
| Ψυχική Υγεία | 1 | Ψυχο-κοινωνική Αποκατάσταση - Πρόληψη της χρόνιας κατάστασης των νέων περιστατικών - Αποκατάσταση ατόμων με προβλήματα ψυχικής υγείας που διαβιούν στην κοινότητα | ✓ | | | | | | |
| | 2 | Εξασφάλιση του συνεχούς της φροντίδας - Μετασχηματισμός Ψυχιατρικών Νοσοκομείων - Ολοκλήρωση της κάλυψης των αναγκών περίθαλψης σε κοινοτικές δομές. | ✓ | | | | | | |
| | 3 | Κατάρτιση επαγγελματιών ψυχικής υγείας και στελεχών άλλων τομέων | | | | | | | |
| | 4 | Ανάπτυξη και υλοποίηση οριζόντιων και διατομεακών προγραμμάτων πρόληψης, Παρακολούθηση, προτυποποίηση, αξιολόγηση και πιστοποίηση υπηρεσιών ψυχικής υγείας. Διοικητική, λειτουργική και επιστημονική υποστήριξη των Τομεακών Επιτροπών Ψυχικής Υγείας για την προώθηση του θεσμού και τη στήριξη του έργου τους. Υποστήριξη της αποτελεσματικότητας, της βιωσιμότητας και του ποιοτικού χαρακτήρα των παρεμβάσεων για την εδραίωση της ψυχιατρικής μεταρρύθμισης | | | | | | | |

| ΔΡΑΣΕΙΣ ΕΠ ΑΝΑΔ | | ΠΕΠ | ΤΟΜΕΑΚΑ ΠΡΟΓΡΑΜΜΑΤΑ | | | | | |
|-----------------|---|---|---------------------|-------------------|---------------------|--------------------------------|------------|------------|
| | | | Ψηφιακή Σύγκλιση | Ανταγωνιστικότητα | Διοικητική Μεταρ/ση | Ενίσχυση της Προσπελασιμότητας | Περιβάλλον | Εκπαίδευση |
| Δημόσια Υγεία | 1 | Υπηρεσίες και δράσεις ενίσχυσης της διοικητικής ικανότητας Φορέων και Υπηρεσιών Δημόσιας Υγείας | | | | | | |
| | 2 | Ανάπτυξη συστήματος παρακολούθησης δεικτών Υγείας | ✓ | | | | | |
| | 3 | Θεματικά προγράμματα και εφαρμογή Σχεδίων Δράσης για την πρόληψη και προαγωγή της Δημόσιας Υγείας του πληθυσμού της χώρας, καθώς και ειδικών κατηγοριών πληθυσμού | | | | | | ✓ |
| | 4 | Δικτύωση και διασύνδεση υπηρεσιών Δ.Υ. με υπηρεσίες ΟΤΑ. Ειδικές δράσεις ανάπτυξης και ευαισθητοποίησης ανθρωπίνου δυναμικού φορέων και υπηρεσιών ΔΥ. Δράσεις προώθησης ερευνητικής δραστηριότητας και διεπιστημονικής συνεργασίας. Παρακολούθηση-προτυποποίηση, αξιολόγηση και πιστοποίηση υπηρεσιών δημόσιας υγείας | | | ✓ | | ✓ | |

Πίνακας 6: Κατανομή πόρων Κωδικών 76 και 79 ανά Περιφέρεια

| ΠΕΡΙΦΕΡΕΙΕΣ (ΕΤΠΑ) | Μακεδονίας Θράκης | | | Αττικής | Δυτικής Ελλάδας | | | Κεντρικής Ελλάδας | | | Κρήτης Αιγαίου | | | | | |
|--|---|--------------------|------------------|---------------|-----------------|--------------|---------------|-------------------|-------------|---------------|----------------|-------------|--------------|------------|------------|-----------|
| | Δυτική Μακεδονία | Κεντρική Μακεδονία | Ανατολική ΜακΘρα | Αττικής | Δυτική Ελλάδα | Πελοπόννησος | Ιόνια Νησιά | Θεσσαλία | Ήπειρος | Στερεά Ελλάδα | Κρήτης | Β. Αιγαίο | Ν. Αιγαίο | | | |
| | Phasing Out 1 | Phasing Out 1 | Objective 1 | Phasing Out 1 | Objective 1 | Objective 1 | Objective 1 | Objective 1 | Objective 1 | Phasing in 2 | Objective 1 | Objective 1 | Phasing in 2 | | | |
| ΧΡΗΜΑΤΟΔΟΤΗΣΗ ΤΟΜΕΑ ΥΓΕΙΑΣ ΚΑΙ ΚΟΙΝΩΝΙΚΗΣ ΑΛΛΗΛΕΓΥΗΣ | ΠΙΝΑΚΑΣ: ΣΥΝΟΛΟ ΔΗΜΟΣΙΑΣ ΔΑΠΑΝΗΣ | | | | | | | | | | | | | | | |
| | 76 - Υποδομές Υγείας & Κοινωνικής Αλληλεγγύης | 589.548.574 | 31.016.012 | 60.035.596 | 59.705.733 | 89.985.973 | 45.345.611 | 48.480.000 | 36.762.756 | 31.500.000 | 40.177.817 | 62.950.000 | 24.000.932 | 42.567.958 | 12.014.249 | 5.005.937 |
| | 76.α Δευτεροβάθμια & Τριτοβάθμια Περιθαλψη | 295.547.323 | 13.260.712 | 31.035.596 | 32.605.733 | 26.800.000 | 29.645.611 | 17.180.000 | 22.500.000 | 12.900.000 | 31.277.817 | 39.000.000 | 7.802.932 | 24.300.389 | 7.238.533 | |
| | 76β. Δημόσια Υγεία | 29.350.000 | 500.000 | 2.000.000 | 4.900.000 | 5.700.000 | 1.200.000 | 500.000 | 500.000 | 800.000 | 1.500.000 | 2.350.000 | 1.800.000 | 4.100.000 | 3.500.000 | |
| | 76γ. Ψυχική Υγεία | 102.425.973 | 8.000.000 | 5.000.000 | 9.200.000 | 23.175.973 | 4.000.000 | 17.800.000 | 4.500.000 | 9.000.000 | 400.000 | 11.950.000 | 3.500.000 | 4.150.000 | 1.750.000 | |
| | 76δ. Πρωτοβάθμια Φροντίδα Υγείας | 162.225.278 | 9.255.300 | 22.000.000 | 13.000.000 | 34.310.000 | 10.500.000,00 | 13.000.000 | 9.262.756 | 8.800.000 | 7.000.000 | 9.650.000 | 10.898.000 | 10.017.569 | 4.531.653 | |
| | 79- Άλλες Κοινωνικές Υποδομές | 195.905.134 | 11.023.633 | 31.018.391 | 24.619.584 | 11.248.247 | 26.654.389 | 2.551.579 | 5.704.566 | 22.500.000 | 15.209.268 | 21.050.000 | 10.001.222 | 10.319.505 | 2.002.375 | 2.002.375 |
| | Σύνολο Κοινοτικής Εθνικής Ανά Περιφέρεια | 785.453.708 | 42.039.645 | 91.053.987 | 84.325.317 | 101.234.220 | 72.000.000 | 51.031.579 | 42.467.322 | 54.000.000 | 55.387.085 | 84.000.000 | 34.002.154 | 52.887.463 | 14.016.624 | 7.008.312 |

Πίνακας 7: Περιεχόμενο κωδικών 76 «Υποδομές Υγείας & Κοινωνικής Αλληλεγγύης» & 79 «Άλλες Κοινωνικές Υποδομές»

| | | | |
|---|--|--------------------------------------|--|
| 76.α Δευτεροβάθμια & Τριτοβάθμια Περιθαλψη | <ul style="list-style-type: none"> ο προμήθεια και εγκατάσταση ιατρικού και ξενοδοχειακού νοσοκομειακού εξοπλισμού ο δημιουργία, ενίσχυση και αναβάθμιση των κτιριακών υποδομών των Νοσοκομειακών Μονάδων – νέες πτέρυγες, ειδικές μονάδες κ.α.- (μελέτη η/και κατασκευή) | 79- Άλλες Κοινωνικές Υποδομές | <ul style="list-style-type: none"> ο Ανάπτυξη δομών ανοικτής φροντίδας κοινωνικών ομάδων ο Δημιουργία δομών ημιαυτόνομης διαβίωσης και κοινοτικών ή διαδημοτικών δικτύων υποστήριξης και φιλοξενίας για άτομα με βαριές κινητικές αναπηρίες, ηλικιωμένους, κ.λπ. ο Κέντρο αποκατάστασης ΜΚΕΑ ο Επέκταση ή και δημιουργία δομών βραχείας φιλοξενίας οικογενειών που συνοδεύουν άτομα που νοσηλεύονται ο Οικοτροφεία ο Προστατευόμενα διαμερίσματα ο Ξενώνες Ψυχοκοινωνικής αποκατάστασης ο Στέγες Υποστηριζόμενης διαβίωσης (ΣΥΔ) |
| 76β. Δημόσια Υγεία | <ul style="list-style-type: none"> ο ενίσχυση και αναβάθμιση υποδομών & εξοπλισμού του ΚΕΕΛΠΝΟ. ο ενίσχυση του εξοπλισμού των Κεντρικών, Περιφερειακών και Νομαρχιακών Υπηρεσιών Δημόσιας Υγείας για την παρακολούθηση της περιβαλλοντικής υγείας (περιβάλλον, διαχείριση υγειονομικών αποβλήτων, ποιότητα του πόσιμου ύδατος, κλιματολογικές αλλαγές). ο ενίσχυση υποδομών & εξοπλισμού του κεντρικού μηχανισμού επαγρύπνησης & ταχείας αντίδρασης σε έκτακτους κινδύνους. ο Εξοπλισμός για την αντιμετώπιση πυρηνικών, ραδιενεργών βιολογικών και χημικών συμβάντων σε κεντρικά νοσοκομεία της Περιφέρειας. ο δημιουργία επιδημιολογικού φραγμού στο λιμένα Πειραιώς και αεροϋγειονομείο στον αερολιμένα «Ελ. Βενιζέλος». | | |
| 76γ. Ψυχική Υγεία | <ul style="list-style-type: none"> ο Κέντρα Ψυχικής Υγείας με ιατροπαιδαγωγικές υπηρεσίες ο Κέντρα ημέρας ο Κινητές μονάδες ψυχικής υγείας ο Ψυχιατρικά τμήματα | | |
| 76δ. Πρωτοβάθμια Φροντίδα Υγείας | <ul style="list-style-type: none"> ο Δημιουργία νέων καθώς και αναβάθμιση/εξοπλισμός υφιστάμενων | | |

| | | | |
|--|--|--|--|
| | <p>δομών πρωτοβάθμιας φροντίδας υγείας</p> <ul style="list-style-type: none"> ο Νέα Κέντρα Υγείας ο Κέντρα Υγείας Αστικού τύπου ο Πολυδύναμα Κέντρα Υγείας ο Περιφερειακά ιατρεία, <p>προμήθεια για την λειτουργική αυτοτέλεια των παραπάνω δομών, όπως:</p> <ul style="list-style-type: none"> ο Ιατρικός Εξοπλισμός ΚΥ ο Ξενοδοχειακός Εξοπλισμός ο Κινητές Μονάδες ο παρεμβάσεις ενίσχυσης και αναβάθμισης υποδομών & εξοπλισμού του ΕΚΑΒ | | |
|--|--|--|--|

Κεφ.:II. ΕΤΗΣΙΟΣ ΠΡΟΓΡΑΜΜΑΤΙΣΜΟΣ ΕΝΕΡΓΕΙΩΝ ΕΙΔΙΚΗΣ ΥΠΗΡΕΣΙΑΣ ΤΟΜΕΑ ΥΓΕΙΑΣ ΚΑΙ ΚΟΙΝΩΝΙΚΗΣ ΑΛΛΗΛΕΓΓΥΗΣ

Η Ειδική Υπηρεσία Τομέα Υγείας και Κοινωνικής Αλληλεγγύης, σύμφωνα με τις διατάξεις της παρ. 8, άρθρου 5 του Ν. 3614/2007, οριστικοποίησε τον προγραμματισμό ενεργειών έτους 2009 θέτοντας ποσοτικούς και ποιοτικούς στόχους. (βλ. Πίνακας 6).

Πίνακας 8: Ετήσιος Προγραμματισμός ενεργειών Ειδικής Υπηρεσίας Τομέα Υγείας και Κοινωνικής Αλληλεγγύης

| | ΤΙΤΛΟΣ ΕΝΕΡΓΕΙΑΣ | ΑΡΜΟΔΙΑ ΜΟΝΑΔΑ | ΧΡΟΝΟΔΙΑΓΡΑΜΜΑ ΥΛΟΠΟΙΗΣΗΣ - ΟΛΟΚΛΗΡΩΣΗΣ |
|-------------------------|---|----------------|---|
| ΟΡΙΖΟΝΤΙΑ ΘΕΜΑΤΑ | | | |
| A | | | |
| A1 | ΣΥΝΕΔΡΙΑΣΗ ΕΠΙΤΡΟΠΗΣ ΣΥΝΤΟΝΙΣΜΟΥ | ΜΟΝΑΔΑ Δ΄ | 5/2009 & 12/2009 |
| A1.1 | ΕΣΩΤΕΡΙΚΟΣ ΚΑΝΟΝΙΣΜΟΣ ΛΕΙΤΟΥΡΓΙΑΣ | >> | |
| A2 | ΥΠΟΔΟΜΕΣ | >> | |
| A2.1 | ΜΕΤΑΦΟΡΑ ΣΕ ΝΕΟ ΑΚΙΝΗΤΟ | >> | 8 ^{ος} /2009 |
| A3 | ΤΕΧΝΟΛΟΓΙΚΗ ΑΝΑΣΥΓΚΡΟΤΗΣΗ | >> | |
| A3.1 | ΠΑΡΑΜΕΤΡΟΠΟΙΗΣΗ ΣΥΣΤΗΜΑΤΟΣ ΣΤΟ PRIMAVERA | >> | Έναρξη μετά την έγκριση του προγράμματος Τεχνικής Υποστήριξης |
| A3.2 | ΕΚΠΑΙΔΕΥΣΗ ΣΤΕΛΕΧΩΝ (Project management, PRIMAVERA) | >> | Α΄ & Β΄ Τρίμηνο 2009 |
| A3.3 | ΑΓΟΡΑ ΑΝΤΙΚΑΤΑΣΤΑΣΗ ΗΛΕΚΤΡΟΝΙΚΟΥ ΕΞΟΠΛΙΣΜΟΥ | >> | Με την έγκριση του προγράμματος Τεχνικής Υποστήριξης |
| A4 | ΣΤΕΛΕΧΩΣΗ | >> | |
| A4.1 | ΣΥΜΠΛΗΡΩΣΗ ΣΤΕΛΕΧΩΣΗΣ | >> | έως 31/12/2009 |
| A4.2 | ΚΑΤΑΡΤΙΣΕΙΣ- ΕΚΠΑΙΔΕΥΣΗ (υφιστάμενων στελεχών) | >> | κατά την διάρκεια του έτους |
| A5 | ΠΡΟΓΡΑΜΜΑ ΕΝΕΡΓΕΙΩΝ ΤΕΧΝΙΚΗΣ ΥΠΟΣΤΗΡΙΞΗΣ | >> | |
| A5.1 | ΚΑΤΑΡΤΙΣΗ ΥΠΟΠΡΟΓΡΑΜΜΑΤΟΣ Α (ΚΟΙΝΟΤΙΚΟΙ ΠΟΡΟΙ) ΥΠΟΒΟΛΗ ΣΤΗΝ Δ.Α ΤΟΥ Ε.Π. ΑΝΑΔ | >> | έως 31/3/2009 |
| A5.2 | ΚΑΤΑΡΤΙΣΗ ΥΠΟΠΡΟΓΡΑΜΜΑΤΟΣ Β(ΕΘΝΙΚΟΙ ΠΟΡΟΙ) ΥΠΟΒΟΛΗ ΣΤΟ ΥΠΟΙΟ ΓΙΑ ΕΓΚΡΙΣΗ ΕΝΕΡΓΕΙΩΝ ΚΑΙ ΠΡΟΫΠΟΛΟΓΙΣΜΟΥ | >> | έως 31/3/2009 |
| A5.3 | ΕΚΤΕΛΕΣΗ ΕΡΓΩΝ ΤΕΧΝΙΚΗΣ ΥΠΟΣΤΗΡΙΞΗΣ ΜΕ ΔΙΚΑΙΟΥΧΟ ΤΗΝ ΕΦΔ | >> | κατά την διάρκεια του έτους |
| A6 | ΠΡΟΓΡΑΜΜΑ ΕΝΕΡΓΕΙΩΝ ΕΤΟΥΣ | >> | |
| A6.1 | ΚΑΤΑΡΤΙΣΗ ΕΤΗΣΙΟΥ ΠΡΟΓΡΑΜΜΑΤΟΣ 2010 | >> | 30/11/2009 |
| A6.2 | ΚΑΤΑΡΤΙΣΗ ΠΕΡΙΟΔΙΚΩΝ ΕΚΘΕΣΕΩΝ | >> | ανά εξάμηνο |
| Γ | ΔΡΑΣΤΗΡΙΟΤΗΤΕΣ Ε.Φ.Δ | | |

| | | | |
|------|--|-----------|--|
| Γ.1 | ΕΞΕΙΔΙΚΕΥΣΗ ΚΡΙΤΗΡΙΩΝ ΑΞΙΟΛΟΓΗΣΗΣ ΠΡΑΞΕΩΝ (Π/Φ , Ψ.Υ , ΣΥΔ) | ΜΟΝΑΔΑ Α1 | 1 ^ο ΤΡΙΜΗΝΟ – ολοκληρώθηκε |
| Γ.2 | ΔΕΙΚΤΕΣ ΠΑΡΑΚΟΛΟΥΘΗΣΗΣ ΠΡΑΞΕΩΝ | >> | 1 ^ο ΤΡΙΜΗΝΟ - ολοκληρώθηκε |
| Γ.3 | ΕΠΙΚΑΙΡΟΠΟΙΗΣΗ ΤΕΥΧΟΥΣ ΣΤΡΑΤΗΓΙΚΗΣ ΤΟΜΕΑ ΜΕ ΕΝΣΩΜΑΤΩΣΗ ΣΤΟΙΧΕΙΩΝ ΜΕΛΕΤΩΝ | >> | 1 ^ο & 2 ^ο ΤΡΙΜΗΝΟ |
| Γ.4 | ΣΧΕΔΙΑΣΜΟΣ ΚΑΙ ΟΡΓΑΝΩΣΗ ΕΠΙΚΟΙΝΩΝΙΑΚΩΝ ΔΡΑΣΕΩΝ ΤΟΜΕΑ | >> | 2 ^ο & 3 ^ο ΤΡΙΜΗΝΟ |
| Γ.5 | ΣΧΕΔΙΑΣΜΟΣ ΚΑΙ ΑΝΑΠΤΥΞΗ ΣΥΣΤΗΜΑΤΟΣ ΠΑΡΑΚΟΛΟΥΘΗΣΗΣ ΜΕΣΩ PRIMAVERA ΑΞΟΝΩΝ-ΚΑΤΗΓΟΡΙΩΝ ΠΡΑΞΕΩΝ | >> | 1 ^ο ΤΡΙΜΗΝΟ |
| Γ.6 | ΠΑΡΑΚΟΛΟΥΘΗΣΗ ΕΚΤΕΛΕΣΗΣ ΚΑΤΗΓΟΡΙΩΝ ΠΡΑΞΕΩΝ ΚΑΙ ΣΥΝΤΑΞΗ ΕΞΑΜΗΝΙΑΙΑΣ ΕΚΘΕΣΗΣ | >> | 1ο ΕΞΑΜΗΝΟ |
| Γ.7 | ΟΛΟΚΛΗΡΩΣΗ ΕΞΕΙΔΙΚΕΥΣΗΣ ΛΟΙΠΩΝ ΤΟΜΕΑΚΩΝ ΠΛΗΝ ΤΕΠ ΑΝΑΔ ΓΙΑ ΕΡΓΑ ΤΟΥ ΤΟΜΕΑ | >> | 2 ^ο ΤΡΙΜΗΝΟ |
| Γ.8 | ΕΞΕΤΑΣΗ ΣΤΑΔΙΩΝ ΕΞΕΛΙΞΗΣ ΔΗΜΟΣΙΩΝ ΣΥΜΒΑΣΕΩΝ - ΠΡΟΕΓΚΡΙΣΕΙΣ | ΜΟΝΑΔΑ Γ' | Έναρξη μετά την έκδοση προσκλήσεων |
| Γ8.1 | ΠΡΟΕΓΚΡΙΣΗ ΔΗΜΟΠΡΑΤΗΣΗΣ | >> | Μετά την έκδοση των σχετικών αποφάσεων ένταξης |
| Γ8.2 | ΠΡΟΕΓΚΡΙΣΗ ΣΥΜΒΑΣΗΣ | >> | Μετά την ολοκλήρωση των σχετικών διαδικασιών δημοπράτησης |
| Γ8.3 | ΠΡΟΕΓΚΡΙΣΗ ΤΡΟΠΟΠΟΙΗΣΗΣ ΣΥΜΒΑΣΗΣ | >> | Εφόσον απαιτείται κατά τη διάρκεια υλοποίησης των πράξεων |
| Γ9 | ΕΠΙΤΟΠΙΕΣ ΕΠΑΛΗΘΕΥΣΕΙΣ | >> | |
| Γ9.1 | ΠΡΟΓΡΑΜΜΑΤΙΣΜΟΣ | >> | Κατάρτιση ετήσιου προγράμματος επαληθεύσεων (μετά την υποβολή ΜΔΔ) |
| Γ9.2 | ΔΙΕΝΕΡΓΕΙΑ ΕΠΑΛΗΘΕΥΣΕΩΝ | >> | Βάσει της υλοποίησης του ετήσιου προγράμματος |
| Γ9.3 | ΣΥΝΤΑΞΗ ΕΚΘΕΣΕΩΝ | >> | Μετά την ολοκλήρωση των σχετικών επαληθεύσεων |
| Γ9.4 | ΠΑΡΑΚΟΛΟΥΘΗΣΗ ΣΥΣΤΑΣΕΩΝ | >> | Συνεχώς |
| Γ9.5 | ΕΚΔΟΣΗ ΔΙΟΙΚΗΤΙΚΩΝ ΠΡΑΞΕΩΝ | >> | Εφόσον απαιτηθεί βάσει των πορισμάτων επαλήθευσης |
| Γ9.6 | ΕΠΙΚΑΙΡΟΠΟΙΗΣΗ ΟΠΣ | >> | Συνεχώς |
| Γ9.7 | ΚΛΕΙΣΙΜΟ ΕΠΙΤΟΠΙΩΝ ΕΠΑΛΗΘΕΥΣΕΩΝ | >> | Συνεχώς |
| Γ9.8 | ΕΝΗΜΕΡΩΣΗ ΑΡΜΟΔΙΩΝ ΦΟΡΕΩΝ ΣΧΕΤΙΚΑ ΜΕ ΤΗΝ ΠΡΟΟΔΟ ΤΩΝ ΕΠΑΛΗΘΕΥΣΕΩΝ | >> | |
| Α2 | ΣΥΝΤΑΞΗ -ΕΠΙΚΑΙΡΟΠΟΙΗΣΗ ΟΔΗΓΩΝ ΔΙΑΧΕΙΡΙΣΗΣ ΚΑΙ ΕΛΕΓΧΟΥ ΠΡΑΞΕΩΝ - ΕΚΤ ΥΓΚΑ | >> | 1 ^ο εξάμηνο |
| Γ11 | ΠΙΣΤΟΠΟΙΗΣΗ ΕΠΑΡΚΕΙΑΣ ΔΙΚΑΙΟΥΧΩΝ | >> | Έως το τέλος της Μεταβατικής περιόδου |

| | | | |
|--------|--|----|---|
| Γ.11.1 | ΕΝΗΜΕΡΩΣΗ ΔΙΚΑΙΟΥΧΩΝ ΓΙΑ ΚΡΙΤΗΡΙΑ ΔΙΑΧΕΙΡΙΣΤΙΚΗΣ ΕΠΑΡΚΕΙΑΣ | >> | Συνεχώς το τέλος της Μεταβατικής περιόδου |
| Γ11.2 | ΠΡΟΣΚΛΗΣΗ ΥΠΟΒΟΛΗΣ ΦΑΚΕΛΩΝ ΠΙΣΤΟΠΟΙΗΣΗΣ | >> | Συνεχώς το τέλος της Μεταβατικής περιόδου |
| Γ.11.2 | ΑΞΙΟΛΟΓΗΣΗ ΠΡΟΤΑΣΕΩΝ | >> | Συνεχώς το τέλος της Μεταβατικής περιόδου |
| Γ11.3 | ΠΙΣΤΟΠΟΙΗΣΗ ΔΙΚΑΙΟΥΧΩΝ | >> | Συνεχώς το τέλος της Μεταβατικής περιόδου |
| Γ.11.3 | ΠΑΡΟΧΗ ΣΤΟΙΧΕΙΩΝ ΕΥΘΥ | >> | Συνεχώς το τέλος της Μεταβατικής περιόδου |
| Γ12 | ΠΑΡΟΧΗ ΣΤΟΙΧΕΙΩΝ ΣΤΗΝ ΕΥ ΕΠΑΝΑΔ ΓΙΑ ΣΥΝΤΑΞΗ ΕΚΘΕΣΕΩΝ Κ.Α. | >> | συνεννόηση με ΕΠΑΝΑΔ |

| | | | |
|-------|--|-----------|---|
| Γ13 | ΚΑΘΟΡΙΣΜΟΣ ΕΡΓΩΝ ΓΙΑ ΜΕΤΑΦΟΡΑ ΑΠΟ ΤΟ Γ'ΚΠΣ ΣΤΟ ΕΣΠΑ | ΜΟΝΑΔΑ Α2 | 1ο τρίμηνο |
| Γ14 | ΕΚΔΟΣΗ ΠΡΟΣΚΛΗΣΕΩΝ | >> | 1ο τρίμηνο |
| Γ15 | ΑΞΙΟΛΟΓΗΣΗ ΤΩΝ ΠΡΟΣ ΕΝΤΑΞΗ ΠΡΑΞΕΩΝ ΣΤΟ Τ.Ε.Π ΑΝ.Α.Δ | >> | ΣΥΝΕΧΩΣ σύμφωνα με το Σύστημα Διαχείρισης |
| Γ16 | ΕΚΔΟΣΕΙΣ ΑΠΟΦΑΣΕΩΝ ΕΝΤΑΞΗΣ | >> | ΣΥΝΕΧΩΣ |
| Γ17 | ΕΚΔΟΣΗ ΟΔΗΓΟΥ ΥΠΟΒΟΛΗΣ ΠΡΟΤΑΣΕΩΝ ΠΡΟΤΑΣΕΩΝ ΣΤΟ ΠΛΑΙΣΙΟ ΤΩΝ ΘΕΜΑΤΙΚΩΝ ΑΞΟΝΩΝ 4 & 5 ΤΟΥ ΤΕΠ ΑΝΑΔ | >> | 1ο τρίμηνο |
| Γ18 | ΥΠΟΣΤΗΡΙΚΤΙΚΕΣ ΕΝΕΡΓΕΙΕΣ ΠΡΟΣ ΤΟΥΣ ΔΥΝΗΤΙΚΟΥΣ ΔΙΚΑΙΟΥΧΟΥΣ ΓΙΑ ΤΗΝ ΩΡΙΜΑΝΣΗ ΕΡΓΩΝ ΤΟΥ ΤΟΜΕΑ ΥΓΕΙΑΣ ΚΑΙ ΚΟΙΝΩΝΙΚΗΣ ΑΛΛΗΛΕΓΓΥΗΣ ΒΑΣΕΙ ΤΩΝ ΕΓΚΕΚΡΙΜΕΝΩΝ ΕΠΙΧΕΙΡΗΣΙΑΚΩΝ ΣΧΕΔΙΩΝ | >> | 4ο τρίμηνο |
| Γ18.1 | ΠΡΟΓΡΑΜΜΑΤΙΣΜΟΣ ΣΥΝΑΝΤΗΣΕΩΝ ΜΕ ΔΑ ΚΑΙ ΕΦΔ ΣΧΕΤΙΚΟΥΣ ΜΕ ΤΙΣ ΠΡΑΞΕΙΣ ΤΟΥ ΤΟΜΕΑ | >> | ΣΥΝΕΧΩΣ |
| Γ18.2 | ΔΙΟΡΓΑΝΩΣΗ 5 ΗΜΕΡΙΔΩΝ ΓΙΑ ΕΝΗΜΕΡΩΣΗ ΦΟΡΕΩΝ ΣΕ ΘΕΜΑΤΑ ΥΠΟΒΟΛΗΣ & ΔΙΑΧΕΙΡΙΣΗΣ ΠΡΑΞΕΩΝ ΣΤΑ ΕΠ ΤΟΥ ΕΣΠΑ | >> | 2ο τρίμηνο |

| | | | |
|-------|--|-----------|------------------------|
| Γ21 | ΠΑΡΑΚΟΛΟΥΘΗΣΗ ΤΗΣ ΠΟΡΕΙΑΣ ΥΛΟΠΟΙΗΣΗΣ ΤΩΝ ΕΝΤΑΓΜΕΝΩΝ ΠΡΑΞΕΩΝ ΣΤΟ ΤΕΠ ΑΝΑΔ ΤΟΥ ΤΟΜΕΑ ΥΓΕΙΑΣ | ΜΟΝΑΔΑ Β' | από το 4ο τρίμηνο |
| Γ21.1 | ΕΝΗΜΕΡΩΣΗ ΔΙΚΑΙΟΥΧΩΝ ΓΙΑ ΑΠΑΙΤΗΣΕΙΣ ΕΣΠΑ ΩΣ ΠΡΟΣ ΤΗΝ ΥΛΟΠΟΙΗΣΗ ΤΩΝ ΠΡΑΞΕΩΝ | >> | από το 3ο τρίμηνο |
| Γ21.2 | ΠΑΡΑΚΟΛΟΥΘΗΣΗ – ΔΙΑΧΕΙΡΙΣΗ ΠΡΑΞΕΩΝ ΠΟΥ ΥΛΟΠΟΙΟΥΝΤΑΙ | >> | ΕΩΣ ΤΟ ΤΕΛΟΣ ΤΟΥ ΕΤΟΥΣ |
| Γ22.3 | ΕΛΕΓΧΟΣ ΚΑΙ ΚΑΤΑΧΩΡΗΣΗ ΣΤΟ ΟΠΣ ΤΟΥ ΣΥΝΟΛΟΥ ΤΩΝ ΜΗΝΙΑΙΩΝ ΔΕΛΤΙΩΝ ΔΑΠΑΝΩΝ ΠΟΥ ΘΑ ΕΧΟΥΝ ΥΠΟΒΛΗΘΕΙ ΣΤΗΝ ΕΥΤΥΚΑ ΕΩΣ 12/2009 | >> | ΕΩΣ ΤΟ ΤΕΛΟΣ ΤΟΥ ΕΤΟΥΣ |

| | | | |
|---|---|-----------|---|
| Ε | ΔΙΑΔΙΚΑΣΙΑ ΠΙΣΤΟΠΟΙΗΣΗΣ ΜΟΝΑΔΑΣ Ε ΓΙΑ ΔΙΑΧΕΙΡΙΣΤΙΚΗ ΕΠΑΡΚΕΙΑ | ΜΟΝΑΔΑ Ε΄ | 1 ^ο & 2 ^ο ΤΡΙΜΗΝΟ |
|---|---|-----------|---|

Πίνακες 4: Ετήσιος Προγραμματισμός ενεργειών Ενδιάμεσου Φορέα

| | |
|---|----------------------------------|
| ΕΠΙΧΕΙΡΗΣΙΑΚΟ ΠΡΟΓΡΑΜΜΑ: | «Ανάπτυξη Ανθρώπινου Δυναμικού» |
| ΚΩΔΙΚΟΣ ΕΠ: | 5 |
| ΚΩΔΙΚΟΣ ΕΚΧΩΡΗΣΗΣ: | Αριθ. πρωτ. 55741/4965/28.7.2008 |
| ΣΤΟΙΧΕΙΑ ΤΟΥ ΜΕΡΟΥΣ ΤΟΥ ΠΡΟΓΡΑΜΜΑΤΟΣ ΤΟΥ ΟΠΟΙΟΥ Η ΕΙΔΙΚΗ ΥΠΗΡΕΣΙΑ ΈΧΕΙ ΑΝΑΛΑΒΕΙ ΤΗ ΔΙΑΧΕΙΡΙΣΗ ΩΣ ΕΝΔΙΑΜΕΣΟΣ ΦΟΡΕΑΣ | |
| ΚΟΙΝΟΤΙΚΗ ΣΥΜΜΕΤΟΧΗ: | 295.855.195,00€ |
| ΕΘΝΙΚΗ ΣΥΜΜΕΤΟΧΗ: | 106.492.234,00 € |
| ΣΥΝΟΛΙΚΗ ΔΗΜΟΣΙΑ ΔΑΠΑΝΗ: | 402.347.429,00 € |
| ΆΛΛΗ ΧΡΗΜΑΤΟΔΟΤΗΣΗ: | - |

Α.1. ΣΤΡΑΤΗΓΙΚΟΣ ΠΡΟΓΡΑΜΜΑΤΙΣΜΟΣ ΥΛΟΠΟΙΗΣΗΣ ΕΠΙΧΕΙΡΗΣΙΑΚΟΥ ΠΡΟΓΡΑΜΜΑΤΟΣ

| |
|---|
| Α.1.1 Ενέργειες σε ότι αφορά στην επίτευξη των στρατηγικών προτεραιοτήτων και των ειδικών στόχων του Επιχειρησιακού Προγράμματος, ή του μέρους αυτού, του οποίου η Ειδική Υπηρεσία ασκεί τη διαχείριση |
| <p>- Επικαιροποίηση Στρατηγικού Σχεδίου Δράσης τομέα Υγείας και Κοινωνικής Αλληλεγγύης, με συμπερίληψη πρόσφατων στοιχείων που προέκυψαν από σχετικές μελέτες που ανέθεσε η Ειδική Υπηρεσία Τομέα Υγείας και Κοινωνικής Αλληλεγγύης.</p> <p>- Επικοινωνία και συντονισμός ενεργειών με τις Διαχειριστικές Αρχές των άλλων Επιχειρησιακών Προγραμμάτων και την Ε.Υ.Σ. για την επίτευξη των απαιτούμενων συνεργιών.</p> |

| |
|--|
| Α.1.1.1. Αναφορά σε ενέργειες εξειδίκευσης και προετοιμασίας της ενεργοποίησης του ΕΠ |
| <p>➤ Έχει ολοκληρωθεί στο 100% η εξειδίκευση όλων των κατηγοριών πράξεων του Θεματικού Άξονα Προτεραιότητας 5 καθώς και της κατηγορίας πράξεων πρόληψη και αντιμετώπιση του σιγματισμού ΑμΕΑ (ΣΥΔ) του Θεματικού Άξονα Προτεραιότητας 4.</p> <p>➤ Διοργάνωση πέντε (5) ημερίδων ενημέρωσης δυνητικών Δικαιούχων του Προγράμματος για θέματα διαχείρισης και υλοποίησης των κατηγοριών πράξεων.</p> |

Α.2. ΕΚΔΟΣΗ ΠΡΟΣΚΛΗΣΕΩΝ

| Α.2.1 Συνοπτική περιγραφή προσκλήσεων που εκδίδονται | | | |
|---|-----------------|--|--|
| α/α | Κωδικός Άξονα | Τίτλος Πρόσκλησης | Στόχος έτους (Προϋπολογισμός σε ευρώ) |
| 1 | 5 (5.1, 5.2, | Εδραίωση της Μεταρρύθμισης στον Τομέα της Ψυχικής Υγείας. Ανάπτυξη της Πρωτοβάθμιας Φροντίδας Υγείας του Πληθυσμού και Προάσπιση της Δημόσιας Υγείας | 148.200.000,00 |

| | | | |
|--|-------------------|--|----------------|
| | 5.3) | του Πληθυσμού (Ψυχική Υγεία) | |
| 2 | 5 (5.1, 5.2, 5.3) | 1η τροποποίηση ανοιχτής πρόσκλησης για υποβολή προτάσεων στο Επιχειρησιακό Πρόγραμμα «Ανάπτυξη Ανθρώπινου Δυναμικού» 2007-2013 (Δημόσια Υγεία) | 27.000.000,00 |
| 3 | 4 (4.1, 4.2, 4.3) | Πρόληψη του ιδρυματισμού και του στιγματισμού ΑμΕΑ (οργάνωση και λειτουργία ΣΥΔ) | 25.000.000,00 |
| Σύνολο | | | 200.200.000,00 |
| A.2.2 Ενέργειες Ωρίμανσης | | | |
| <ul style="list-style-type: none"> ➤ Έκδοση προσκλήσεων για την πιστοποίηση της διαχειριστικής επάρκειας λοιπών δυνητικών Δικαιούχων του Προγράμματος. ➤ Διοργάνωση ενημερωτικών συναντήσεων και Τεχνικών Συσκέψεων με δυνητικούς Δικαιούχους για την υποστήριξη και υποβοήθηση των διαδικασιών ωρίμανσης των έργων/δράσεων. ➤ Έκδοση των απαιτούμενων εγκρίσεων σκοπιμότητας ➤ Εκπόνηση Οδηγού υλοποίησης πράξεων με ίδια μέσα στο πλαίσιο του Θεματικού Άξονα Προτεραιότητας 5 του Ε.Π. «Ανάπτυξη του Ανθρώπινου Δυναμικού». | | | |

A.3. ΕΝΤΑΞΗ ΠΡΑΞΕΩΝ – ΝΟΜΙΚΕΣ ΔΕΣΜΕΥΣΕΙΣ

| A.3.1 Ποσοτικοί Στόχοι | | |
|------------------------|-----------------------------------|---|
| α/α | Περιγραφή | Στόχος επόμενου έτους (Προϋπολογισμός σε ευρώ) |
| 1 | Προϋπολογισμός ενταγμένων έργων | 40.000.000,00 |
| 2 | Προϋπολογισμός νομικών δεσμεύσεων | 20.000.000,00 |

A.4. ΔΑΠΑΝΕΣ

| A.4.1 Ποσοτικοί Στόχοι | | |
|------------------------|--------------------------------|---|
| α/α | Περιγραφή | Στόχος επόμενου έτους (Προϋπολογισμός σε ευρώ) |
| 1 | Καταχωρηθείσες δαπάνες στο ΟΠΣ | 5.000.000,00 |

A.5. ΕΠΙΤΟΠΙΕΣ ΕΠΑΛΛΗΘΕΥΣΕΙΣ

| Α.5.1 Ποσοτικοί Στόχοι | | |
|---|---|-----------------------|
| α/α | Περιγραφή | Στόχος επόμενου έτους |
| 1 | Αριθμός επιτόπιων επαληθεύσεων | 2 |
| 2 | Δαπάνες που επαληθεύτηκαν επιτοπίως | 2.000.000,00 |
| 3 | Δαπάνες που επαληθεύονται επιτοπίως / Δαπάνες καταχωρημένες στο ΟΠΣ | - |
| | | |
| Α.5.2 Ενέργειες για την Παρακολούθηση των Συστάσεων | | |
| | | |

Α.6. ΠΑΡΑΚΟΛΟΥΘΗΣΗ – ΔΙΑΧΕΙΡΙΣΗ ΕΝΤΑΓΜΕΝΩΝ ΠΡΑΞΕΩΝ

| Α.6.1 Ποσοτικοί Στόχοι | | |
|------------------------|--|-----------------------|
| α/α | Περιγραφή | Στόχος επόμενου έτους |
| 1 | Αριθμός έργων για τα οποία θα συνταχθούν Δελτία Αξιολόγησης Προόδου Πράξης | 10 |
| 2 | Αριθμός Αποφάσεων Ολοκλήρωσης Πράξεων | - |
| | | |

Α.7. ΠΛΗΡΟΦΟΡΗΣΗ – ΔΗΜΟΣΙΟΤΗΤΑ

| Α.7.1 Ενέργειες Πληροφόρησης και Δημοσιότητας | |
|---|--|
| <ul style="list-style-type: none"> - ΜΑΡ 09- ΙΟΥΝ 09: Εκπόνηση Σχεδίου Δράσεων Πληροφόρησης και Δημοσιότητας, βάσει του Στρατηγικού Σχεδίου ΤΕΠ ΑΝΑΔ, το οποίο θα αφορά στο σύνολο των παρεμβάσεων του Άξονα 5 του ΕΠ ΑΝΑΔ καθώς και στην παρέμβαση του Άξονα 4 ευθύνης του ΥΥΚΑ. Εκπόνηση Συνολικού Σχεδίου Επικοινωνίας Στρατηγικών και παρεμβάσεων - ΙΟΥΛ 09- ΔΕΚ. 09: Διεξαγωγή Διεθνούς Διαγωνισμού Ανάθεσης Έργου | |

Α.8. ΑΛΛΕΣ ΕΝΕΡΓΕΙΕΣ ΠΑΡΑΚΟΛΟΥΘΗΣΗΣ ΕΠΙΧΕΙΡΗΣΙΑΚΟΥ ΠΡΟΓΡΑΜΜΑΤΟΣ

| Α.9.1 Ποσοτικοί Στόχοι | | |
|------------------------|---|--|
| α/α | Περιγραφή | Στόχος επόμενου έτους |
| 1 | Αριθμός συνεδριάσεων Επιτροπής Παρακολούθησης τις οποίες οργανώνει / συμμετέχει η Ειδική Υπηρεσία | Διοργάνωση μίας (1) Συνεδρίασης της Επιτροπής Συντονισμού και Παρακολούθησης των Στρατηγικών Προτεραιοτήτων των Επιχειρησιακών Προγραμμάτων του ΕΣΠΑ στον τομέα Υγείας και Κοινωνικής Αλληλεγγύης. |



A.9. ΠΡΟΣΩΠΙΚΟ

A.10.1 Ενέργειες Εκπαίδευσης Προσωπικού

- Υλοποίηση προγράμματος εκπαίδευσης προσωπικού στο αντικείμενο «Project Management» - εννέα (9) στελέχη
- Υλοποίηση προγράμματος εκπαίδευσης προσωπικού στο αντικείμενο «Διαχείριση Έργου - Χρονοπρογραμματισμός» δέκα (10) στελέχη
- Υλοποίηση προγράμματος εκπαίδευσης προσωπικού στο αντικείμενο «Πρόγραμμα Primavera» - δώδεκα (12) στελέχη
- Διοργάνωση εκπαιδευτικού σεμιναρίου σε συνεργασία με τον Π.Ο.Υ. για θέματα στρατηγικής στον τομέα υγείας και κοινωνικής αλληλεγγύης

Κεφ.:III. ΤΕΧΝΙΚΗ ΒΟΗΘΕΙΑ

Σύμφωνα με την παρ. 8 της υπ. αριθ. 31168/ΕΥΣΣΑΑΠ 1751/08-07-08 Υπουργικής Απόφασης «Περί καθορισμού των στοιχείων των ετήσιων προγραμμάτων τεχνικής υποστήριξης της εφαρμογής και της διαδικασίας υποβολής & έγκρισής τους», η Ειδική Υπηρεσία Τομέα Υγείας και Κοινωνικής Αλληλεγγύης έχει ήδη υποβάλλει αίτημα προς έγκριση στη Διαχειριστική Αρχή του Ε.Π. «Ανάπτυξη Ανθρώπινου Δυναμικού» για εκχώρηση της υλοποίησης των ενεργειών τεχνικής υποστήριξης της εφαρμογής, που αφορούν στην ενεργοποίηση, εφαρμογή & διαχείριση των Αξόνων ευθύνης της.

Έχει επίσης καταρτίσει ετήσιο πρόγραμμα συγχρηματοδοτούμενων ενεργειών Τεχνικής Υποστήριξης για το έτος 2009 (Υποπρόγραμμα Α) συνολικού προϋπολογισμού 2.563.300,00 € και οι σχετικές Αποφάσεις δεν έχουν εκδοθεί.

Κεφ.:IV. ΘΕΣΜΙΚΟ ΠΛΑΙΣΙΟ ΕΦΑΡΜΟΓΗΣ ΤΩΝ ΠΡΑΞΕΩΝ ΤΟΥ ΘΕΜΑΤΙΚΟΥ ΑΞΟΝΑ ΠΡΟΤΕΡΑΙΟΤΗΤΑΣ 5 ΚΑΙ ΤΩΝ ΠΡΑΞΕΩΝ ΓΙΑ ΤΗΝ ΠΡΟΛΗΨΗ ΤΟΥ ΙΔΡΥΜΑΤΙΣΜΟΥ ΚΑΙ ΤΟΥ ΣΤΙΓΜΑΤΙΣΜΟΥ ΑΜΕΑ ΤΟΥ Ε.Π. «ΑΝΑΠΤΥΞΗ ΑΝΘΡΩΠΙΝΟΥ ΔΥΝΑΜΙΚΟΥ»

Σύμφωνα με τις διατάξεις των άρθρων 3 και 4 του Ν. 3614/2007 και της υπ' αριθ. 55741/4965/28-7-2008 Κοινής Απόφασης των Υπουργών Απασχόλησης και Κοινωνικής Προστασίας και Υγείας και Κοινωνικής Αλληλεγγύης, για την υλοποίηση των πράξεων του Θεματικού Άξονα Προτεραιότητας 5, καθώς και των πράξεων για την πρόληψη του ιδρυματισμού και του στιγματισμού ΑμεΑ του Θεματικού Άξονα Προτεραιότητας 4, η Ειδική Υπηρεσία Τομέα Υγείας και Κοινωνικής Αλληλεγγύης τηρεί το ισχύον θεσμικό και κανονιστικό πλαίσιο. Συγκεκριμένα:

- ο Το Ν. 3614/2007 «Διαχείριση, Έλεγχος και Εφαρμογή Αναπτυξιακών Παρεμβάσεων για την προγραμματική περίοδο 2007-2013» (ΦΕΚ 267/Α/3.12.2007).
- ο Τον Κανονισμό (ΕΚ) αριθ. 1083/2006 του Συμβουλίου της 11ης Ιουλίου 2006 περί καθορισμού γενικών διατάξεων για το Ευρωπαϊκό Ταμείο Περιφερειακής Ανάπτυξης, το Ευρωπαϊκό Κοινωνικό Ταμείο και το Ταμείο Συνοχής και την κατάργηση του Κανονισμού (ΕΚ) αριθ. 1260/1999.
- ο Τον Κανονισμό (ΕΚ) αριθ. 1828/2006 της Επιτροπής της 8ης Δεκεμβρίου 2006 για τη θέσπιση κανόνων σχετικά με την εφαρμογή του κανονισμού (ΕΚ) αριθ. 1083/2006 του Συμβουλίου περί καθορισμού γενικών διατάξεων για το Ευρωπαϊκό Ταμείο Περιφερειακής Ανάπτυξης, το Ευρωπαϊκό Κοινωνικό Ταμείο και το Ταμείο Συνοχής και του Κανονισμού (ΕΚ) αριθ. 1080/2006 του Ευρωπαϊκού Κοινοβουλίου και του Συμβουλίου για το Ευρωπαϊκό Ταμείο Περιφερειακής Ανάπτυξης.
- ο Τον Κανονισμό (ΕΚ) αριθ. 1081/2006 του Ευρωπαϊκού Κοινοβουλίου και του Συμβουλίου της 5ης Ιουλίου 2006 για το Ευρωπαϊκό Κοινωνικό Ταμείο και την κατάργηση του Κανονισμού (ΕΚ) αριθ. 1784/1999.

- ο Υπ' αριθ. πρωτ. 14053/ΕΥΣ 1749/27.3.2008 Απόφαση Υπουργού Οικονομίας και Οικονομικών περί Συστήματος Διαχείρισης (ΦΕΚ540/Β/27.3.2008).
- ο Το Ν. 2716/1999 «Ανάπτυξη και εκσυγχρονισμός των υπηρεσιών Ψυχικής Υγείας και άλλες διατάξεις» (ΦΕΚ 96/α/1999).
- ο Το Ν. 3370/2005 «Οργάνωση και λειτουργία των υπηρεσιών δημόσιας υγείας και λοιπές διατάξεις» (ΦΕΚ 176/Α/11.7.2005).
- ο Την υπ' αριθ.Π3β/Φ.ΓΕΝ/Γ.Π. οικ.3394/10.1.2007 «Προϋποθέσεις ίδρυσης και λειτουργίας Στεγών Υποστηριζόμενης Διαβίωσης Ατόμων με Αναπηρία που χαρακτηρίζονται από νοητική υστέρηση» (ΦΕΚ74/Β/29.31.2007).
- ο Την υπ' αριθμ. 55582/1933/25-7-2008, ΚΥΑ «Ενιαίο Σύστημα Διαχείρισης, Αξιολόγησης, Παρακολούθησης και Ελέγχου των Ενεργειών Επαγγελματικής Κατάρτισης συγχρηματοδοτούμενων από το ΕΚΤ στο πλαίσιο του ΕΣΠΑ (2007–2013) για όλα τα Επιχειρησιακά Προγράμματα που εμπεριέχουν δράσεις κατάρτισης» (ΦΕΚ 1491/Β/29/7/2008).
- ο Την υπ' αριθ. 1258/ΕΥΣ 281/11.1.2008 Απόφαση του Υπουργού Οικονομίας και Οικονομικών «Ρυθμίσεις για τη διαδικασία επιβεβαίωσης της διαχειριστικής επάρκειας των δικαιούχων της περιόδου 2007 – 2013, μέχρι την έκδοση του ελληνικού προτύπου διοίκησης και διαχείρισης έργων (μεταβατική περίοδος)» (ΦΕΚ 55/Β/18.1.2008)
- ο Το Π.Δ. υπ' αριθ. 60 «Προσαρμογή της Ελληνικής Νομοθεσίας στις διατάξεις της Οδηγίας 2004/18/ΕΚ περί συντονισμού των διαδικασιών σύναψης δημοσίων συμβάσεων έργων, προμηθειών και υπηρεσιών»,όπως τροποποιήθηκε με την Οδηγία 2005/51/ΕΚ της Επιτροπής και την Οδηγία 2005/75/ΕΚ του Ευρωπαϊκού Κοινοβουλίου και του Συμβουλίου της 16^{ης} Νοεμβρίου 2005», (ΦΕΚ 64/Α/16.3.2007).

Υπό εκπόνηση: «Οδηγός υλοποίησης πράξεων με ίδια μέσα στο πλαίσιο του Θεματικού Άξονα Προτεραιότητας 5 του Ε.Π. «Ανάπτυξη του Ανθρώπινου Δυναμικού», ο οποίος ολοκληρώνεται ως προς το σκέλος υλοποίησης πράξεων με ίδια μέσα.

Κεφ.:V. ΕΦΑΡΜΟΓΗ ΤΗΣ ΠΟΛΙΤΙΚΗΣ: ΔΙΑΤΗΡΗΣΙΜΟΤΗΤΑ ΤΩΝ ΔΟΜΩΝ ΨΥΧΙΚΗΣ ΥΓΕΙΑΣ

Η ψυχιατρική μεταρρύθμιση με την εφαρμογή των διατάξεων του Ν. 2716/1999, καθώς και του Σχεδίου Δράσης «Ψυχαργώ» αποτελεί βασική προτεραιότητα για το Υπουργείο Υγείας και Κοινωνικής Αλληλεγγύης. Η απρόσκοπτη και εύρυθμη λειτουργία των Μονάδων Ψυχικής Υγείας εξαρτάται σε μεγάλο βαθμό από την ομαλή ροή χρηματοδότησής τους. Το Υπουργείο Υγείας και Κοινωνικής Αλληλεγγύης κατέβαλλε συνεχείς και συντονισμένες προσπάθειες για την επίλυση των προβλημάτων που είχαν ανακύψει όσον αφορά στο επίμαχο ζήτημα, προκειμένου να διασφαλιστεί η συνέχεια και εδραίωση της Ψυχιατρικής Μεταρρύθμισης. Ειδικότερα:

Κεφ.:V-1 ΧΡΗΜΑΤΟΔΟΤΗΣΗ ΜΟΝΑΔΩΝ ΨΥΧΙΚΗΣ ΥΓΕΙΑΣ

Για το έτος **2008**, ο εγκεκριμένος συνολικός προϋπολογισμός των Μονάδων Ψυχικής Υγείας, που λειτουργούν σύμφωνα με τις διατάξεις του άρθρου 11, Ν. 2716/1999 με την **μορφή ΝΠΙΔ μη κερδοσκοπικού χαρακτήρα** ανέρχεται σε ποσό ύψους 76.826.500,00 €. Το ποσό αυτό καλύπτεται από τις εξής πηγές χρηματοδότησης (έσοδα):

- ο Τακτικός Προϋπολογισμός - Επιχορηγήσεις ΝΠΙΔ (Κ.Α.Ε. 2544): 72.826.500,00 €
- ο Ειδικό ενοποιημένο (κλειστό) νοσήλιο: 4.000.000,00 € (πρόβλεψη)

Ο εγκεκριμένος συνολικός προϋπολογισμός έτους **2009** για τη λειτουργία των ίδιων Μονάδων Ψυχικής Υγείας ανέρχεται σε ποσό ύψους 88.011.000,00 € (βλ. Πίνακας 2). Το ποσό αυτό καλύπτεται από τις εξής πηγές χρηματοδότησης (έσοδα):

- ο Τακτικός Προϋπολογισμός - Επιχορηγήσεις ΝΠΙΔ (Κ.Α.Ε. 2544): 40.000.000,00 €
- ο Ειδικό ενοποιημένο (κλειστό) νοσήλιο: 16.400.000,00 € (πρόβλεψη)
- ο Τέλος κοινωνικής & ανθρωπιστικής αντίληψης (2%): 20.000.000,00 € (πρόβλεψη)
- ο (βλ. Πίνακα 1: χρηματοδότηση Μονάδων Ψυχικής Υγείας - ΝΠΙΔ μη κερδοσκοπικού χαρακτήρα).

Το Υπουργείο Υγείας και Κοινωνικής Αλληλεγγύης έχει εξασφαλίσει σχετική έγκριση του Υπουργείου Οικονομίας και Οικονομικών για την καταβολή έκτακτης επιχορήγησης ποσού ύψους 12.000.000,00 €, προκειμένου να καταβληθεί στους Δικαιούχους (ΝΠΙΔ) το υπόλοιπο ποσό επιχορήγησης που αφορά στις δαπάνες των Μονάδων κατά το έτος 2008.

Από το σύνολο των υποχρεώσεων για την διατήρηση των δομών ψυχικής υγείας, το 68% αφορά σε δομές ΝΠΔΔ ενώ το 32% αφορά δομές ΝΠΙΔ. Μέχρι σήμερα η χρηματοδότηση των ΝΠΙΔ για το έτος 2008 έχει ανέλθει στο 76,3% , ενώ με την έγκριση συμπληρωματικού ποσού ύψους 15.000.000 , ανέρχεται στο 96%.

Συνολικά η χρηματοδότηση των δομών Ψυχικής Υγείας το έτος 2008 ανέρχεται στο 99%.

Κεφ.:V-2 ΡΥΘΜΙΣΗ ΘΕΣΜΙΚΩΝ ΖΗΤΗΜΑΤΩΝ ΓΙΑ ΤΗ ΛΕΙΤΟΥΡΓΙΑ ΤΩΝ ΜΟΝΑΔΩΝ ΨΥΧΙΚΗΣ ΥΓΕΙΑΣ

Το Υπουργείο Υγείας και Κοινωνικής Αλληλεγγύης έχει προβεί σε πρόσθετες νέες ρυθμίσεις σχετικά με την ενίσχυση της διατηρησιμότητας των δομών:

α) κατάθεση στο Ελληνικό Κοινοβούλιο προς ψήφιση τροποποίησης του άρθρου 11 του Ν. 2716/99 (Σχέδιο Νόμου «Ρύθμιση ορίων απασχόλησης των νοσοκομειακών ιατρών του ΕΣΥ, σύμφωνα με το ΠΔ 76/2005 και άλλες διατάξεις») με την οποία επιβάλλονται οι ακόλουθες ρυθμίσεις:

- ο **Τακτοποίηση του ζητήματος της καταβολής του ειδικού ενοποιημένου (κλειστού) νοσηλίου από του Ασφαλιστικούς Οργανισμούς.** Η συγκεκριμένη διάταξη² προβλέπει σχετικά: «Στη σύμβαση που υπογράφεται καθορίζεται ως χρόνος έναρξης καταβολής του ειδικού ενοποιημένου (κλειστού) νοσηλίου του άρθρου 13 του Ν. 2716/1999 η επόμενη της ημερομηνίας υποβολής της αίτησης του φορέα ΝΠΙΔ προς Ασφαλιστικό Οργανισμό. Ο ίδιος χρόνος λογίζεται και για συμβάσεις που έχουν ήδη συναφθεί μετά την έναρξη ισχύος του Ν. 3580/2007 και στις οποίες ορίστηκε διάφορος του ως άνω χρόνος».
- ο **Διασφάλιση της ποιοτικής αναβάθμισης των παρεχόμενων υπηρεσιών ψυχικής υγείας.** Στο άρθρο 11 του Ν. 2716/99 προστίθεται ως 7^η παράγραφος η διάταξη με την οποία συνίσταται στο Υπουργείο Υγείας και Κοινωνικής Αλληλεγγύης πενταμελής ειδική Επιτροπή Διοικητικού, Οικονομικού – Διαχειριστικού Ελέγχου με αντικείμενο την πρόληψη και εξάλειψη φαινομένων κακοδιοίκησης, καθώς και την εξασφάλιση καθεστώτος διαφάνειας και εξορθολογισμού της λειτουργίας των Μονάδων Ψυχικής Υγείας.

β) Διασφάλιση της αποτελεσματικής είσπραξης του τέλους κοινωνικής & ανθρωπιστικής αντίληψης (2%) μέσω της σύστασης Ειδικού Λογαριασμού (κατάρτιση σχεδίου Κοινής Υπουργικής Απόφασης)

² Προστίθενται στο τέλος του εδαφίου β' της παρ. 3, άρθρου 11 του Ν. 2716/1999 (ΦΕΚ 96/Α), όπως ισχύει με το άρθρο 20 του Ν. 3580/2007 (ΦΕΚ 134/Α).

Πίνακας 5: ΧΡΗΜΑΤΟΔΟΤΗΣΗ ΝΠΙΔ ΜΗ ΚΕΡΔΟΣΚΟΠΙΚΟΥ ΧΑΡΑΚΤΗΡΑ (Πηγή: Υπουργείο Υγείας και Κοινωνικής Αλληλεγγύης)

| Α/Α | ΠΗΓΗ ΧΡΗΜΑΤΟΔΟΤΗΣΗΣ | ΕΓΚΕΚΡΙΜΕΝΟΣ ΠΡΟΫ/ΣΜΟΣ ΦΟΡΕΩΝ ΕΤΟΥΣ 2008 | ΕΓΚΕΚΡΙΜΕΝΟΣ ΠΡΟΫ/ΣΜΟΣ ΦΟΡΕΩΝ ΕΤΟΥΣ 2009 | ΕΣΟΔΑ ΕΤΟΥΣ 2008 | | ΕΣΟΔΑ ΕΤΟΥΣ 2009 | |
|---------|---|--|--|---|---------------|--|------------------|
| | | | | | | | |
| | | | | Αρχική πίστωση Προϋπολογισμού 2008 | 38.000.000,00 | Αρχική πίστωση Προϋπολογισμού 2009 | 40.000.000,00 |
| 01 | ΤΑΚΤΙΚΟΣ ΠΡΟΫΠΟΛΟΓΙΣΜΟΣ (Κ.Α.Ε. 2544) | | | Διαμόρφωση προϋπολογισμού 2008 | 46.683.340,00 | Διαμόρφωση προϋπολογισμού 2009 | 55.000.000,00 |
| | | | | Πιστώσεις 2009 – σύμφωνη γνώμη Γ.Λ.Κ. | 12.000.000,00 | | |
| | | | | Έκτακτη επιχορήγηση ΕΞΟΜΑΛΥΝΣΗ ΡΥΘΜΟΥ ΚΑΤΑΒΟΛΗΣ | 15.000.000 | Αποπληρωμή μέρους δαπανών έτους 2008 | (-)12.000.000,00 |
| | | | | | | Έκτακτη επιχορήγηση 1 (3ος 2009) ΕΞΟΜΑΛΥΝΣΗ ΡΥΘΜΟΥ ΚΑΤΑΒΟΛΗΣ ΛΟΓΩ ΕΤΕΡΟΧΡΟΝΙΣΜΟΥ ΠΛΗΡΩΜΩΝ ΑΣΦΑΛΙΣΤΙΚΩΝ ΤΑΜΕΙΩΝ | (-)15.000.000,00 |
| | | | | | | Έκτακτη επιχορήγηση 2 (6 ^{ος} 2009) | 12.000.000,00 |
| | | | | | | Επιχορήγηση από το Ειδικό Κρατικό Λαχείο (από 2 ^ο τρίμηνο 1εκ * 2 τριμ) | 2.000.000,00 |
| Σύνολο: | 73.683.340,00 | Σύνολο: | 42.000.000,00 | | | | |
| 02 | ΕΙΔΙΚΟ ΕΝΟΠΟΙΗΜΕΝΟ (ΚΛΕΙΣΤΟ) ΝΟΣΗΛΙΟ | | | Ως μέρος των εκτιμώμενων αναδρομικών νοσηλ. | 3.143.000,00 | Εκτίμηση ετήσιων νοσηλίων | 12.300.000,00 |
| | | | | | | Εκτίμηση νοσηλίων (αναδρομικών) | 16.400.000,00 |
| | | | | | | Σύνολο: | 28.700.000,00 |
| 03 | ΤΕΛΟΣ ΚΟΙΝΩΝΙΚΗΣ & ΑΝΘΡΩΠΙΣΤΙΚΗΣ ΑΝΤΙΛΗΨΗΣ (2%) (εκτιμώμενο ετήσιο σε πλήρη ανάπτυξη του προγράμματος προμηθειών μέχρι 40.000.000 | | | | - | | 20 έως 40 εκ. |
| | Σύνολο: | 76.826.500,00 | 88.011.000,00 | - | 76.826.500,00 | - | 88.011.000,00 |

Πίνακας 6: Αναλυτική παρουσίαση προϋπολογισμού έτους 2008 ΝΠΙΔ μη κερδοσκοπικού χαρακτήρα.

| ΦΟΡΕΑΣ | ΠΡΟΫΠ/ΜΟΣ ΦΟΡΕΑ 2008/ΠΡΟΤΑΣΗ Η ΥΠΗΡΕΣΙΑΣ | ΚΑΤΑΝΟΜΗ Α' ΤΡΙΜΗΝΟΥ 25% | ΚΑΤΑΝΟΜΗ Β' ΤΡΙΜΗΝΟΥ 25% | ΚΑΤΑΝΟΜΗ Γ' ΤΡΙΜΗΝΟΥ | ΚΑΤΑΝΟΜΗ ΑΠΟ 6.800.000 € | ΚΑΤΑΝΟΜΗ Δ' ΤΡΙΜΗΝΟΥ | ΑΠΟΛΟΓΙΣΜ ΟΣ ΦΟΡΕΑ 2007 | ΕΚΤΑΚΤΗ ΚΑΤΑΝΟΜΗ 6.539.384,7 € | ΕΚΤΑΚΤΗ ΚΑΤΑΝΟΜΗ 4.000.000 € | ΣΥΝΟΛΟ ΚΑΤΑΝΟΜΗΣ 2008 | % ΕΠΙΧΟΡΗΓΗΣΗ Σ 2008 | ΠΡΟΤΑΣΗ ΚΑΤΑΝΟΜΗΣ 10.000.000€ | ΣΥΝΟΛΟ ΚΑΤΑΝΟΜΗΣ 2008 | % ΕΠΙΧΟΡΗΓΗΣΗ Σ 2008-ΜΕ ΤΑ 10.000.000€ | ΥΠΟΛΟΙΠΟ ΠΑ ΚΑΛΥΨΗ ΤΟΥ '08 ΒΑΣΕΙ ΠΡΟΫΠΟΛΟΓΙΣ ΜΟΥ Φ. |
|--|---|--------------------------------|--------------------------------|-------------------------|--------------------------------|-------------------------|--------------------------------------|--------------------------------------|------------------------------------|-----------------------------|----------------------------|-------------------------------------|-----------------------------|---|---|
| | | | | | | | ΕΛΛΕΙΜΑ - ΠΛΕΟΝΑΣΜΑ Τ.Π (2007) | | | | | | | | |
| ΑΘΗΝΑ- Εταιρεία Ψυχοκοινωνικής Ανάπτυξης και Θεραπείας | 793.000,00 | 82.900,00 | 82.900,00 | | 157.090,07 | | 131.256,00 | 121.667,66 | 30.000,00 | 605.813,73 | 76,40% | 10.000,00 | 615.813,73 | 77,66% | 177.186,27 |
| ΑΛΘΑΙΑ -Αστική μη Κερδοσκοπική Εταιρεία Υποστήριξης, Θεραπείας, Αποκατάστασης & Προαγωγής Ψυχοκοινωνικής Υγείας | 1.140.000,00 | 141.000,00 | 141.200,00 | 83.948,95 | 109.802,10 | 83.948,95 | 4.600,00 | 96.700,00 | 130.000,00 | 791.200,00 | 69,40% | 87.000,00 | 878.200,00 | 77,04% | 261.800,00 |
| ΑΛΛΗΛΕΓΓΥΗ μη κερδοσκοπικός Οργανισμός της Εκκλησίας της Ελλάδος | 778.000,00 | 96.200,00 | 96.400,00 | 96.300,00 | | 96.300,00 | | 30.000,00 | 23.917,84 | 439.117,84 | 56,44% | 160.000,00 | 599.117,84 | 77,01% | 178.882,16 |
| ΑΜΑΛΘΕΙΑ | | | | | | | | | | 0,00 | | 0,00 | 0,00 | | 0,00 |
| ΑΜΚΕ ΑΝΑΣΑ | 2.500,00 | 300,00 | 300,00 | 300,00 | | 300,00 | | | | 1.200,00 | 48,00% | 900,00 | 2.100,00 | 84,00% | 400,00 |
| ΑΝΑΔΥΣΗ- Εταιρεία Ψυχοκοινωνικών Μελετών | 300.000,00 | 37.100,00 | 37.100,00 | 21.557,14 | 37.822,73 | 21.557,14 | -6.637,00 | 33.863,56 | 15.799,46 | 198.163,03 | 66,05% | 45.000,00 | 243.163,03 | 81,05% | 56.836,97 |
| ΑΝΑΣΑ- Αστική μη κερδοσκοπική εταιρεία υποστήριξης ατόμων που πάσχουν από διατροφικές διαταραχές | | | | | | | | | | 0,00 | | 0,00 | 0,00 | | 0,00 |
| ΑΝΙΜΑ - Εταιρεία Αρωγής Ψυχικής Υγείας και Κοινωνικής Στήριξης | 670.000,00 | 82.800,00 | 83.000,00 | 68.383,00 | 32.480,01 | 68.383,00 | -3.346,00 | 56.900,00 | 30.000,00 | 418.600,01 | 62,48% | 98.000,00 | 516.600,01 | 77,10% | 153.399,99 |
| ΑΝΟΔΟΣ -Αστική μη Κερδοσκοπική Εταιρεία | 866.000,00 | 107.100,00 | 107.300,00 | 71.237,93 | 40.884,22 | 71.237,93 | 31.039,93 | 79.362,37 | 41.567,28 | 549.729,66 | 63,48% | 115.000,00 | 664.729,66 | 76,76% | 201.270,34 |
| Ανοιχτή Αγκαλιά -Φίλοι Κοινωνικής Παιδιατρικής / Ιατρικής | 230.000,00 | 28.400,00 | 28.500,00 | 28.500,00 | | 28.500,00 | | 26.050,97 | 10.000,00 | 149.950,97 | 65,20% | 35.000,00 | 184.950,97 | 80,41% | 45.049,03 |
| Διεθνής Εταιρεία Υπηρεσιών Ψυχικής Υγείας | 2.200.000,00 | 272.100,00 | 272.600,00 | 169.984,36 | 793.814,09 | 169.984,36 | -589.182,81 | 230.700,00 | 165.148,40 | 1.485.148,40 | 67,51% | 209.000,00 | 1.694.148,40 | 77,01% | 505.851,60 |
| ΔΙΟΔΟΣ Αστική μη κερδοσκοπική εταιρεία | 650.000,00 | 80.400,00 | 80.500,00 | 58.376,01 | 37.603,74 | 58.376,01 | 6.544,24 | 50.155,10 | 25.887,47 | 397.842,57 | 61,21% | 100.000,00 | 497.842,57 | 76,59% | 152.157,43 |
| ΕΔΡΑ - Μονάδα Ψυχοκοινωνικής Αποκατάστασης - Κοινωνικές Συνεταιριστικές Δραστηριότητες Ευπαθών Ομάδων | 1.220.000,00 | 150.800,00 | 151.300,00 | 211.745,33 | 264.919,34 | 211.745,33 | -386.410,00 | 103.500,00 | 45.000,00 | 752.600,00 | 61,69% | 185.000,00 | 937.600,00 | 76,85% | 282.400,00 |
| Ελληνική Εταιρεία Νόσου Αλτσχάιμερ και Συγγενών Διαταραχών Βόλου | 850.000,00 | 105.100,00 | 105.300,00 | | | | 295.663,95 | 68.957,41 | 63.000,00 | 638.021,36 | 75,06% | 50.000,00 | 688.021,36 | 80,94% | 161.978,64 |
| Ελληνική Εταιρεία Νόσου Αλτσχάιμερ και Συναφών Διαταραχών (Θεσσαλονίκη) | 750.000,00 | 92.700,00 | 92.900,00 | 92.850,00 | | 92.850,00 | | 71.423,66 | 40.000,00 | 482.723,66 | 64,36% | 120.000,00 | 602.723,66 | 80,36% | 147.276,34 |
| Ελληνική Εταιρεία Προστασίας Αυτιστικών Ατόμων Ε.Ε.Π.Α.Α | 690.000,00 | 85.300,00 | 85.600,00 | 73.020,77 | 174.920,74 | 73.020,77 | -150.162,27 | 129.750,34 | 20.000,00 | 491.450,35 | 71,22% | 37.000,00 | 528.450,35 | 76,59% | 161.549,65 |
| Ελληνική Εταιρεία | 1.310.000,00 | 162.000,00 | 162.300,00 | 79.864,84 | 82.218,47 | 79.864,84 | 82.351,85 | 111.200,00 | 90.734,02 | 850.534,02 | 64,93% | 150.000,00 | 1.000.534,02 | 76,38% | 309.465,98 |

ΕΙΔΙΚΗ ΥΠΗΡΕΣΙΑ ΤΟΜΕΑ ΥΓΕΙΑΣ ΚΑΙ ΚΟΙΝΩΝΙΚΗΣ ΑΛΛΗΛΕΓΥΗΣ

| ΦΟΡΕΑΣ | ΠΡΟΥΠ/ΜΟΣ ΦΟΡΕΑ 2008/ΠΡΟΤΑΣΗ Η ΥΠΗΡΕΣΙΑΣ | ΚΑΤΑΝΟΜΗ Α' ΤΡΙΜΗΝΟΥ 25% | ΚΑΤΑΝΟΜΗ Β' ΤΡΙΜΗΝΟΥ 25% | ΚΑΤΑΝΟΜΗ Γ' ΤΡΙΜΗΝΟΥ | ΚΑΤΑΝΟΜΗ ΑΠΟ 6.800.000 € | ΚΑΤΑΝΟΜΗ Δ' ΤΡΙΜΗΝΟΥ | ΑΠΟΛΟΓΙΣΜΟΣ ΦΟΡΕΑ 2007 | ΕΚΤΑΚΤΗ ΚΑΤΑΝΟΜΗ 6.539.384,7 € | ΕΚΤΑΚΤΗ ΚΑΤΑΝΟΜΗ 4.000.000 € | ΣΥΝΟΛΟ ΚΑΤΑΝΟΜΗΣ 2008 | % ΕΠΙΧΟΡΗΓΗΣΗ Σ 2008 | ΠΡΟΤΑΣΗ ΚΑΤΑΝΟΜΗΣ 10.000.000€ | ΣΥΝΟΛΟ ΚΑΤΑΝΟΜΗΣ 2008 | % ΕΠΙΧΟΡΗΓΗΣΗ Σ 2008-ΜΕ ΤΑ 10.000.000€ | ΥΠΟΛΟΙΠΟ ΠΑ ΚΑΛΥΨΗ ΤΟΥ '08 ΒΑΣΕΙ ΠΡΟΫΠΟΛΟΓΙΣ ΜΟΥ Φ. |
|---|---|--------------------------------|--------------------------------|-------------------------|--------------------------------|-------------------------|--------------------------------------|--------------------------------------|------------------------------------|-----------------------------|-------------------------|-------------------------------------|-----------------------------|--|---|
| | | | | | | | ΕΛΛΕΙΜΑ - ΠΛΕΟΝΑΣΜΑ Τ.Π (2007) | | | | | | | | |
| Ψυχοκοινωνικής Υποστήριξης και Κοινωνικής Μέριμνας | | | | | | | | | | | | | | | |
| Ελληνικό Κέντρο Διαπολιτισμικής Ψυχιατρικής και Περιβαλλήσης | 1.330.000,00 | 164.500,00 | 164.800,00 | 167.689,50 | | 167.689,50 | -6.179,00 | | 25.000,00 | 683.500,00 | 51,39% | 335.000,00 | 1.018.500,00 | 76,58% | 311.500,00 |
| Ελληνικό Συμβούλιο για τους Πρόσφυγες ΕΣΠ | 670.000,00 | 82.900,00 | 83.000,00 | | | | 245.834,64 | 0 | | 411.734,64 | 61,45% | 102.000,00 | 513.734,64 | 76,68% | 156.265,36 |
| Επανεπίθεση ατόμων με Ψυχοκινητικά Προβλήματα | | | | | | | | | | 0,00 | | 0,00 | 0,00 | | 0,00 |
| Ερευνητικό Πανεπιστημιακό Ινστιτούτο Ψυχικής Υγιεινής Ε.Π.Ι.Ψ.Υ | 1.157.000,00 | 143.100,00 | 143.400,00 | 185.863,40 | | 185.863,40 | -85.326,79 | | 72.000,00 | 644.900,01 | 55,74% | 270.000,00 | 914.900,01 | 79,08% | 242.099,99 |
| Εταιρεία Κοινωνικής Ψυχιατρικής & Ψυχικής Υγείας | 6.570.000,00 | 812.500,00 | 814.000,00 | 131.462,88 | 173.616,01 | 131.462,88 | 1.189.958,24 | 571.094,69 | 343.521,84 | 4.167.616,54 | 63,43% | 852.000,00 | 5.019.616,54 | 76,40% | 1.550.383,46 |
| Εταιρεία Νόσου Αλτσχάιμερ και Συναφών Διαταραχών Αθηνών | 300.000,00 | 37.100,00 | 37.100,00 | 25.455,30 | 5.940,41 | 25.455,30 | 17.449,00 | 37.223,63 | 13.292,61 | 199.016,25 | 66,34% | 42.000,00 | 241.016,25 | 80,34% | 58.983,75 |
| Εταιρεία Περιφερειακής Ανάπτυξης και Ψυχικής Υγείας Ε.Π.Α.Ψ.Υ | 5.517.000,00 | 682.200,00 | 683.600,00 | 369.072,00 | | 369.072,00 | 627.656,00 | 357.920,00 | 120.000,00 | 3.209.520,00 | 58,18% | 900.000,00 | 4.109.520,00 | 74,49% | 1.407.480,00 |
| Εταιρεία Προαγωγής Ψυχικής Υγείας Ηπείρου Ε.ΠΡ.Ψ.Υ | 1.612.000,00 | 199.300,00 | 199.800,00 | 2.701,82 | | 2.701,82 | 393.696,36 | 104.520,00 | 95.000,00 | 997.720,00 | 61,89% | 220.000,00 | 1.217.720,00 | 75,54% | 394.280,00 |
| Εταιρεία Συστημικής Θεραπείας και Παρέμβασης σε Άτομα, Οικογένειες και Ευρύτερα Συστήματα | 190.000,00 | 23.500,00 | 23.500,00 | 23.550,00 | | 23.550,00 | | 0 | 15.000,00 | 109.100,00 | 57,42% | 37.200,00 | 146.300,00 | 77,00% | 43.700,00 |
| Εταιρεία Ψυχικής Υγείας και Κοινωνικής Αποκατάστασης Ασθενών Ε.Ψ.Υ.Κ.Α | 5.012.000,00 | 619.800,00 | 621.000,00 | 904.478,28 | 1.212.230,31 | 904.478,28 | ##### | 545.750,81 | 216.211,08 | 3.243.561,89 | 64,72% | 600.000,00 | 3.843.561,89 | 76,69% | 1.168.438,11 |
| Εταιρεία Ψυχικής Υγείας Παιδιού και Εφήβου Αττώλοακαρνανίας Ε.Ψ.Υ.Π.Ε.Α | 220.000,00 | 27.200,00 | 27.300,00 | 10.814,03 | 61.043,02 | 10.814,03 | -28.271,08 | 34.100,00 | 35.000,00 | 178.000,00 | 80,91% | 9.000,00 | 187.000,00 | 85,00% | 33.000,00 |
| Εταιρεία Ψυχοκοινωνικής Έρευνας και Παρέμβασης Ε.Ψ.Ε.Π | 1.290.000,00 | 159.500,00 | 159.900,00 | 122.547,53 | 228.420,95 | 122.547,53 | -154.216,00 | 79.932,32 | 95.912,15 | 814.544,48 | 63,14% | 165.000,00 | 979.544,48 | 75,93% | 310.455,52 |
| Εταιρεία Ψυχοκοινωνικής Κινητικής Αποκατάστασης και Μέριμνας Υγείας Ε.Ψ.Α.Μ.Υ | 1.180.000,00 | 145.900,00 | 146.300,00 | 66.917,88 | 116.506,25 | 66.917,88 | 41.758,00 | 130.789,51 | 108.006,34 | 823.095,86 | 69,75% | 80.000,00 | 903.095,86 | 76,53% | 276.904,14 |
| Εταιρεία Ψυχοκοινωνικής Υγείας του Παιδιού και του Εφήβου Ε.Ψ.Υ.Π.Ε | 2.323.000,00 | 287.300,00 | 287.800,00 | 187.304,60 | 137.525,81 | 187.304,60 | 62.965,00 | 271.670,95 | 125.000,00 | 1.546.870,96 | 66,59% | 220.000,00 | 1.766.870,96 | 76,06% | 556.129,04 |
| ΕΥΑΓΓΕΛΙΣΜΟΣ- Κέντρα Ψυχοκοινωνικής Φροντίδας | 750.000,00 | 92.700,00 | 93.000,00 | 49.476,38 | 93.269,24 | 49.476,38 | -6.522,00 | 78.600,00 | 66.000,00 | 516.000,00 | 68,80% | 60.000,00 | 576.000,00 | 76,80% | 174.000,00 |
| Η ΑΡΩΓΗ- Αστική μη | 450.000,00 | 55.600,00 | 55.800,00 | 38.635,00 | | 38.635,00 | 34.130,00 | 0 | 25.000,00 | 247.800,00 | 55,07% | 115.000,00 | 362.800,00 | 80,62% | 87.200,00 |

ΕΙΔΙΚΗ ΥΠΗΡΕΣΙΑ ΤΟΜΕΑ ΥΓΕΙΑΣ ΚΑΙ ΚΟΙΝΩΝΙΚΗΣ ΑΛΛΗΛΕΓΥΗΣ

| ΦΟΡΕΑΣ | ΠΡΟΥΠ/ΜΟΣ ΦΟΡΕΑ 2008/ΠΡΟΤΑΣ Η ΥΠΗΡΕΣΙΑΣ | ΚΑΤΑΝΟΜΗ Α' ΤΡΙΜΗΝΟΥ 25% | ΚΑΤΑΝΟΜΗ Β' ΤΡΙΜΗΝΟΥ 25% | ΚΑΤΑΝΟΜΗ Γ' ΤΡΙΜΗΝΟΥ | ΚΑΤΑΝΟΜΗ ΑΠΟ 6.800.000 € | ΚΑΤΑΝΟΜΗ Δ' ΤΡΙΜΗΝΟΥ | ΑΠΟΛΟΓΙΣΜ ΟΣ ΦΟΡΕΑ 2007 | ΕΚΤΑΚΤΗ ΚΑΤΑΝΟΜΗ 6.539.384,7 € | ΕΚΤΑΚΤΗ ΚΑΤΑΝΟΜΗ 4.000.000 € | ΣΥΝΟΛΟ ΚΑΤΑΝΟΜΗΣ 2008 | % ΕΠΙΧΟΡΗΓΗΣΗ Σ 2008 | ΠΡΟΤΑΣΗ ΚΑΤΑΝΟΜΗΣ 10.000.000€ | ΣΥΝΟΛΟ ΚΑΤΑΝΟΜΗΣ 2008 | % ΕΠΙΧΟΡΗΓΗΣΗ Σ 2008-ΜΕ ΤΑ 10.000.000€ | ΥΠΟΛΟΙΠΟ ΠΑ ΚΑΛΥΨΗ ΤΟΥ '08 ΒΑΣΕΙ ΠΡΟΫΠΟΛΟΓΙΣ ΜΟΥ Φ. |
|---|--|--------------------------------|--------------------------------|-------------------------|--------------------------------|-------------------------|--------------------------------------|--------------------------------------|------------------------------------|-----------------------------|----------------------------|-------------------------------------|-----------------------------|---|---|
| | | | | | | | ΕΛΛΕΙΜΑ - ΠΛΕΟΝΑΣΜΑ Τ.Π (2007) | | | | | | | | |
| κερδοσκοπική εταιρεία Ψυχοκοινωνικής Στήριξης | | | | | | | | | | | | | | | |
| Η ΛΣΠΙΔΑ ΤΟΥ ΔΑΥΙΔ- Σωματείο μη κερδοσκοπικού χαρακτήρα | | | | | | | | | | 0,00 | | 0,00 | 0,00 | | 0,00 |
| Η ΖΩΗ- Αστική μη Κερδοσκοπική Εταιρεία | 620.000,00 | 76.700,00 | 76.800,00 | 60.937,33 | 33.275,35 | 60.937,33 | -1.650,00 | 52.600,00 | 46.114,51 | 405.714,52 | 65,44% | 70.000,00 | 475.714,52 | 76,73% | 144.285,48 |
| ΗΠΙΟΝΗ- Αστική μη Κερδοσκοπική Εταιρεία | 670.000,00 | 82.800,00 | 83.000,00 | 46.468,49 | 68.487,02 | 46.468,49 | 4.476,00 | 70.300,00 | 53.882,10 | 455.882,10 | 68,04% | 60.000,00 | 515.882,10 | 77,00% | 154.117,90 |
| Θεσσαλική Εταιρεία Ψυχικής Υγείας Περιβαλφής - Αποκατάστασης Θ.Ε.Ψ.Υ.Π.Α | 4.715.000,00 | 583.000,00 | 584.300,00 | 489.078,97 | 244.492,62 | 489.078,97 | -55.350,55 | 444.003,98 | 191.211,30 | 2.969.815,29 | 62,99% | 600.000,00 | 3.569.815,29 | 75,71% | 1.145.184,71 |
| ΙΑΣΙΣ Εταιρεία μη κερδοσκοπικού χαρακτήρα | 580.000,00 | 71.700,00 | 71.900,00 | 59.493,78 | 24.589,45 | 59.493,78 | 23,00 | 47.459,60 | 100.000,00 | 434.659,61 | 74,94% | 11.000,00 | 445.659,61 | 76,84% | 134.340,39 |
| ΙΑΣΙΣ- Αστική μη κερδοσκοπική εταιρεία | 674.000,00 | 83.300,00 | 83.500,00 | 74.276,13 | 19.973,74 | 74.276,13 | -1.626,00 | 56.680,65 | 35.973,38 | 426.354,03 | 63,26% | 90.000,00 | 516.354,03 | 76,61% | 157.645,97 |
| Ινστιτούτο Έρευνας - Εκπαίδευσης Ψυχιατρικών Ανοϊκών Ασθενών - Alzheimer | 300.000,00 | 37.100,00 | 37.100,00 | 22.026,52 | 28.785,80 | 22.026,52 | 1.461,17 | | 15.522,20 | 164.022,21 | 54,67% | 76.000,00 | 240.022,21 | 80,01% | 59.977,79 |
| ΙΡΙΣ - Εταιρεία Προαγωγής Ψυχοκοινωνικής Υγείας Παιδιών και Ενηλίκων | 3.262.000,00 | 403.400,00 | 404.200,00 | 159.992,48 | 1.003.109,68 | 159.992,48 | -515.594,64 | 300.000,00 | 111.237,72 | 2.026.337,72 | 62,12% | 400.000,00 | 2.426.337,72 | 74,38% | 835.662,28 |
| Κέντρο Μέρμενας Οικογένειας και Παιδιού Κ.Μ.Ο.Π | 2.050.000,00 | 253.500,00 | 254.000,00 | 335.955,95 | | 335.955,95 | -161.411,89 | 171.000,00 | 60.000,00 | 1.249.000,01 | 60,93% | 300.000,00 | 1.549.000,01 | 75,56% | 500.999,99 |
| Κέντρο Παιδιού και Εφήβου | 250.000,00 | 30.925,00 | 30.975,00 | 25.707,91 | 10.484,19 | 25.707,91 | | 25.207,16 | 15.000,00 | 164.007,17 | 65,60% | 40.000,00 | 204.007,17 | 81,60% | 45.992,83 |
| ΚΛΙΜΑΚΑ Αστική μη Κερδοσκοπική Εταιρεία | 6.230.000,00 | 770.400,00 | 772.000,00 | 643.563,96 | | 643.563,96 | 255.172,09 | 367.246,21 | 200.000,00 | 3.651.946,22 | 58,62% | 980.000,00 | 4.631.946,22 | 74,35% | 1.598.053,78 |
| ΚΟΙΝΩΝΙΚΗ ΑΛΛΗΛΕΓΥΗ- Αστική μη κερδοσκοπική εταιρεία | 200.000,00 | 24.700,00 | 24.800,00 | 24.750,00 | | 24.750,00 | | 0 | 20.000,00 | 119.000,00 | 59,50% | 41.000,00 | 160.000,00 | 80,00% | 40.000,00 |
| Μετάβαση- Αστική Εταιρεία για την Ψυχοκοινωνική Ένταξη | 500.000,00 | 61.800,00 | 62.000,00 | 49.413,76 | 24.972,48 | 49.413,76 | | 42.400,00 | 20.000,00 | 310.000,00 | 62,00% | 90.000,00 | 400.000,00 | 80,00% | 100.000,00 |
| ΜΕΤΑΒΑΣΙΣ - Αστική μη Κερδοσκοπική Εταιρεία | 670.000,00 | 82.900,00 | 83.000,00 | 13.367,75 | 207.298,39 | 13.367,75 | -68.233,88 | 46.423,87 | 56.728,49 | 434.852,37 | 64,90% | 75.000,00 | 509.852,37 | 76,10% | 160.147,63 |
| ΞΕΝΙΟΣ ΖΕΥΣ - Αστική μη Κερδοσκοπική Εταιρεία | 2.200.000,00 | 272.100,00 | 272.600,00 | 218.475,19 | 74.447,62 | 218.475,19 | 33.202,00 | 120.700,00 | 175.603,10 | 1.385.603,10 | 62,98% | 250.000,00 | 1.635.603,10 | 74,35% | 564.396,90 |
| Ο ΝΕΣΤΩΡ Ψυχογηγητρική Εταιρεία | 2.154.000,00 | 266.400,00 | 266.900,00 | 199.490,65 | 553.913,51 | 199.490,65 | -419.694,81 | 254.404,84 | 66.028,65 | 1.386.933,49 | 64,39% | 250.000,00 | 1.636.933,49 | 76,00% | 517.066,51 |
| ΠΑΙΔΙΚΑ ΧΩΡΙΑ SOS ΕΛΛΑΔΟΣ Ειδικά αναγνωρισμένο Φιλανθρωπικό Σωματείο | 400.000,00 | 49.400,00 | 49.600,00 | 34.031,79 | 32.239,42 | 34.031,79 | -1.203,00 | 31.534,57 | 17.000,00 | 246.634,57 | 61,66% | 75.000,00 | 321.634,57 | 80,41% | 78.365,43 |
| ΠΑΝΑΚΕΙΑ Εταιρεία Ανάπτυξης Κοινωνικών Υπηρεσιών Ψυχικής Υγείας Παιδιών και Ενηλίκων | 480.000,00 | 59.400,00 | 59.400,00 | | | | 155.573,33 | 15.000,00 | 20.000,00 | 309.373,33 | 64,45% | 60.000,00 | 369.373,33 | 76,95% | 110.626,67 |
| Πανελλαδική Ένωση για την Ψυχοκοινωνική Αποκατάσταση και την Επαγγελματική Επανεένταξη | 940.000,00 | 116.200,00 | 116.500,00 | 89.794,68 | 50.210,82 | 89.794,68 | 2.899,82 | 81.270,46 | 36.802,04 | 583.472,50 | 62,07% | 140.000,00 | 723.472,50 | 76,97% | 216.527,50 |

ΕΙΔΙΚΗ ΥΠΗΡΕΣΙΑ ΤΟΜΕΑ ΥΓΕΙΑΣ ΚΑΙ ΚΟΙΝΩΝΙΚΗΣ ΑΛΛΗΛΕΓΓΥΗΣ

| ΦΟΡΕΑΣ | ΠΡΟΫΠ/ΜΟΣ ΦΟΡΕΑ 2008/ΠΡΟΤΑΣΗ Η ΥΠΗΡΕΣΙΑΣ | ΚΑΤΑΝΟΜΗ Α' ΤΡΙΜΗΝΟΥ 25% | ΚΑΤΑΝΟΜΗ Β' ΤΡΙΜΗΝΟΥ 25% | ΚΑΤΑΝΟΜΗ Γ' ΤΡΙΜΗΝΟΥ | ΚΑΤΑΝΟΜΗ ΑΠΟ 6.800.000 € | ΚΑΤΑΝΟΜΗ Δ' ΤΡΙΜΗΝΟΥ | ΑΠΟΛΟΓΙΣΜ ΟΣ ΦΟΡΕΑ 2007 | ΕΚΤΑΚΤΗ ΚΑΤΑΝΟΜΗ 6.539.384,7 € | ΕΚΤΑΚΤΗ ΚΑΤΑΝΟΜΗ 4.000.000 € | ΣΥΝΟΛΟ ΚΑΤΑΝΟΜΗΣ 2008 | % ΕΠΙΧΟΡΗΓΗΣΗ Σ 2008 | ΠΡΟΤΑΣΗ ΚΑΤΑΝΟΜΗΣ 10.000.000€ | ΣΥΝΟΛΟ ΚΑΤΑΝΟΜΗΣ 2008 | % ΕΠΙΧΟΡΗΓΗΣΗ Σ 2008-ΜΕ ΤΑ 10.000.000€ | ΥΠΟΛΟΙΠΟ ΠΑ ΚΑΛΥΨΗ ΤΟΥ '08 ΒΑΣΕΙ ΠΡΟΫΠΟΛΟΓΙΣ ΜΟΥ Φ. |
|---|---|--------------------------------|--------------------------------|-------------------------|--------------------------------|-------------------------|--------------------------------------|--------------------------------------|------------------------------------|-----------------------------|----------------------------|-------------------------------------|-----------------------------|---|---|
| | | | | | | | ΕΛΛΕΙΜΑ - ΠΛΕΟΝΑΣΜΑ Τ.Π (2007) | | | | | | | | |
| Π.Ε.Ψ.Α.Ε.Ε | | | | | | | | | | | | | | | |
| Πανελλήνιος Σύλλογος Οικογενειών για την Ψυχική Υγεία Π.Σ.Ο.Ψ.Υ | 420.000,00 | 51.900,00 | 52.100,00 | | | | 125.838,09 | 51.934,42 | 25.000,00 | 306.772,51 | 73,04% | 17.000,00 | 323.772,51 | 77,09% | 96.227,49 |
| Πανελλήνιος Σύλλογος Προσαρμοσμένων Αθλητικών και Πολιτιστικών Δραστηριοτήτων | | | | | | | | | | 0,00 | | 0,00 | 0,00 | | 0,00 |
| ΠΟΡΕΙΑ Ελληνικό Κέντρο Προαγωγής Κοινωνικής και Ψυχικής Υγείας | 629.000,00 | 77.800,00 | 78.000,00 | 62.180,22 | | 62.180,22 | 31.339,56 | 48.477,70 | 30.000,00 | 389.977,70 | 62,00% | 94.000,00 | 483.977,70 | 76,94% | 145.022,30 |
| ΠΡΟΜΗΘΕΑΣ -Αστική μη Κερδοσκοπική Εταιρεία | 1.340.000,00 | 165.700,00 | 166.000,00 | 132.814,93 | 47.298,02 | 132.814,93 | 18.872,12 | 93.054,81 | 140.000,00 | 896.554,81 | 66,91% | 135.000,00 | 1.031.554,81 | 76,98% | 308.445,19 |
| ΠΥΞΙΔΑ- Αστική μη Κερδοσκοπική Εταιρεία | 600.000,00 | 74.200,00 | 74.300,00 | 42.215,74 | 8.643,60 | 42.215,74 | 55.524,92 | 70.900,00 | 11.090,58 | 379.090,58 | 63,18% | 82.000,00 | 461.090,58 | 76,85% | 138.909,42 |
| Σύλλογος Γονέων και Κηδεμόνων και Φίλων Ατόμων με Αυτισμό N.Μεσσηνίας | | | | | | | | | | 0,00 | | 0,00 | 0,00 | | 0,00 |
| Σύλλογος Γονέων και Φίλων Αυτιστικών Ατόμων N. Λάρισας Σ.Α.Α.Λ | 972.000,00 | 129.900,00 | 110.800,00 | 85.557,47 | 229.278,19 | 85.557,47 | -159.793,13 | 121.340,00 | 110.000,00 | 712.640,00 | 73,32% | 35.800,00 | 748.440,00 | 77,00% | 223.560,00 |
| ΣΥΝΘΕΣΗ - Εταιρεία Έρευνας, Εκπαίδευσης & Ψυχοκοινωνικής Αποκατάστασης | 1.800.000,00 | 222.600,00 | 223.000,00 | 146.741,78 | 196.836,41 | 146.741,78 | -44.719,97 | 148.029,56 | 131.915,45 | 1.171.145,01 | 65,06% | 214.000,00 | 1.385.145,01 | 76,95% | 414.854,99 |
| TACT HELLAS | 580.000,00 | 71.700,00 | 71.900,00 | 72.850,00 | | 72.850,00 | -2.100,00 | 49.200,00 | 25.000,00 | 361.400,00 | 62,31% | 85.100,00 | 446.500,00 | 76,98% | 133.500,00 |
| ΤΟ ΠΕΡΙΒΟΛΑΚΙ Ελληνικό Κέντρο για την Ψυχική Υγεία και Θεραπεία του Παιδιού και της Οικογένειας | 1.450.000,00 | 179.300,00 | 179.700,00 | 143.169,18 | 135.953,30 | 143.169,18 | -63.291,65 | 142.983,67 | 129.891,99 | 990.875,67 | 68,34% | 165.000,00 | 1.155.875,67 | 79,72% | 294.124,33 |
| ΦΑΙΝΑΡΕΤΗ- Αστική μη κερδοσκοπική εταιρεία | | | | | | | | | | 0,00 | | 0,00 | 0,00 | | 0,00 |
| Φθιστική Εταιρεία Ψυχικής Υγείας Φ.Ε.Ψ.Υ | 670.000,00 | 82.900,00 | 82.950,00 | 96.178,79 | 40.827,42 | 96.178,79 | -67.335,00 | 43.500,00 | 45.000,00 | 420.200,00 | 62,72% | 95.000,00 | 515.200,00 | 76,90% | 154.800,00 |
| ΨΥΧΑΣΠΙΣ- Κέντρο Ψυχοκοινωνικής Μέριμνας N.Έβρου | 450.000,00 | 55.600,00 | 55.800,00 | 56.750,00 | | 56.750,00 | -2.100,00 | 38.200,00 | 25.000,00 | 286.000,00 | 63,56% | 60.000,00 | 346.000,00 | 76,89% | 104.000,00 |
| ΣΥΝΟΛΟ | 76.826.500,00 | 9.494.625,00 | 9.494.625,00 | 6.727.320,38 | 6.795.224,54 | 6.727.320,38 | -911.459,03 | 6.355.684,48 | 4.000.000,00 | 48.683.340,75 | 63,37% | 10.000.000,00 | 58.683.340,75 | | 18.143.159,25 |

Κεφ.:VI. ΔΗΜΟΣΙΟΤΗΤΑ

Κεφ.:VI-1 ΑΝΑΛΥΣΗ ΥΦΙΣΤΑΜΕΝΗΣ ΚΑΤΑΣΤΑΣΗΣ (SWOT)

Η μελέτη των αποτελεσμάτων της αναγνωρισιμότητας του ΕΚΤ ή και του ΕΠ Ανάπτυξη Ανθρώπινου Δυναμικού, η ποιοτική μελέτη επικοινωνιακών αναγκών, που εκπονήθηκε με ευθύνη της ΕΥΔ ΥΓΕΙΑ-ΠΡΟΝΟΙΑ, η αξιολόγηση των δράσεων δημοσιότητας του ΕΠ ΥΓΕΙΑ-ΠΡΟΝΟΙΑ και η καταγραφή του επικοινωνιακού «πλούτου», που ήδη έχει συσσωρευτεί από προηγούμενες προγραμματικές περιόδους, των ευκαιριών της νέας περιόδου, αλλά και των αδυναμιών και κινδύνων, αναλύει ως εξής την υφιστάμενη κατάσταση :

Εικόνα 1: SWOT Ανάλυση



Κεφ.:VI-2 ΑΡΜΟΔΙΟΤΗΤΕΣ ΕΥΤΥΚΑ

Σύμφωνα με την Στρατηγική Επικοινωνίας του ΕΠ Ανάπτυξη Ανθρώπινου Δυναμικού 2007-2013, η ΕΥ του Υπουργείου Υγείας και Κοινωνικής Αλληλεγγύης λαμβάνει μέριμνα για τα εξής:

1. Εκπόνηση *Σχεδίου Δράσεων Πληροφόρησης και Δημοσιότητας*, βάσει του παρόντος, το οποίο θα αφορά στο σύνολο των παρεμβάσεων του Άξονα 5 του ΕΠ ΑΝΑΔ καθώς και στην παρέμβαση του Άξονα 4 ευθύνης του ΥΥΚΑ
2. Παρακολούθηση της υλοποίησης και αξιολόγησης του παραπάνω Σχεδίου Δράσεων Πληροφόρησης και Δημοσιότητας
3. Παροχή οδηγιών και κατευθύνσεων προς τους δικαιούχους των δράσεων των παραπάνω αξόνων, για θέματα Πληροφόρησης και Δημοσιότητας
4. Συνδρομή της ΕΥΔ για την ενημέρωση της ΕΕ, της Επιτροπής Παρακολούθησης και εμπλεκομένων φορέων, με τη σύνταξη αναφορών σχετικά με:
 - ο το Σχέδιο Δράσεων του ΥΥΚΑ και την πρόοδο εφαρμογής του και σημαντικές τροποποιήσεις του
 - ο τα μέτρα πληροφόρησης και δημοσιότητας που εφαρμόστηκαν κατά την υλοποίηση Σχεδίου
 - ο τα αποτελέσματα της αξιολόγησης του Σχεδίου
 - ο Σύνταξη αναφοράς σχετικά με τα παραπάνω για τις ετήσιες εκθέσεις του ΕΠ ΑΝΑΔ και την τελική έκθεση υλοποίησής του
 - ο την ηλεκτρονική δημοσιοποίηση του καταλόγου δικαιούχων του Ε.Π., των ονομασιών των πράξεων και του ποσού της δημόσιας χρηματοδότησης που χορηγείται σε αυτές.
1. Συμμετοχή στο δίκτυο δημοσιότητας του ΕΣΠΑ που συντονίζεται από την Αρχή Συντονισμού και άλλα αντίστοιχα δίκτυα ανταλλαγής εμπειρίας
2. Μέριμνα για τη λειτουργία του Help Desk του ΥΥΚΑ και διαβίβαση ερωτημάτων στους αρμόδιους και την εξασφάλιση της έγκαιρης απάντησής τους
3. Μέριμνα για την τακτική ενημέρωση και επικαιροποίηση του περιεχομένου της ιστοσελίδας της ΕΥ και παροχή πληροφοριών για τον δικτυακό τόπο του ΕΣΠΑ, www.espa.gr, και την αντίστοιχη σελίδα καλών πρακτικών.

Υπογραμμίζεται, ότι προτεραιότητα του Στρατηγικού Σχεδίου Δράσης του ΕΠ ΑΝΑΔ είναι η ισόρροπη και συνεκτική επικοινωνία προς τα ωφελούμενα κοινά στόχος και την Ελληνική κοινή γνώμη. Σε ένα αρκετά περιορισμένο χρονικό διάστημα επικοινωνίας θα πρέπει να επιτευχθεί ο δύσκολος στόχος της οικοδόμησης αναγνωρισιμότητας για το ΕΠ ΑΝΑΔ και τις στρατηγικές προτεραιότητες του ΕΚΤ, σε συνδυασμό με την παράλληλη επικοινωνία των επιμέρους θεματικών αξόνων προτεραιότητας του προγράμματος. Η απαιτητική και πολυεπίπεδη επικοινωνιακή προσπάθεια απαιτεί την αξιοποίηση επικοινωνιακών εργαλείων με χαρακτηριστικά «πλατφόρμας/ ομπρέλας» (π.χ. roadshow, διαφημιστικές καμπάνιες, ετήσιες εκδηλώσεις), μέσω των οποίων θα επιτυγχάνεται ταυτόχρονα και η προβολή της ευρύτερης στρατηγικής αξίας του προγράμματος για την Ελληνική κοινωνία, όπως και η αυτόνομη και διεισδυτική επικοινωνία με όλα τα ωφελούμενα κοινά-στόχος.

Κεφ.:VI-3 ΠΡΟΓΡΑΜΜΑΤΙΣΜΟΣ ΕΠΙΚΟΙΝΩΝΙΑΣ

Υπολογίζεται ότι ο συνολικός προϋπολογισμός της επικοινωνίας για την περίοδο 2009-2013 για τις δράσεις του Άξονα 5 (και των ΣΥΔ) θα ανέρθει στα 1,8 εκ. Ευρώ (1% του συνολικού προϋπολογισμού του Άξονα). Οι πόροι της επικοινωνίας θα προέρθουν από τους προϋπολογισμό Τεχνικής Βοήθειας του ΕΠ. Ταυτόχρονα, η επικοινωνία ομπρέλα των δράσεων του τομέα (στρατηγικών και ολοκληρωμένων παρεμβάσεων) θα υλοποιηθεί συνολικά με πόρους, που εφόσον συμφωνηθεί, θα αντληθούν από το ΕΠ Τεχνική Βοήθεια.

Διάγραμμα 2: Κατανομή Πόρων Επικοινωνίας

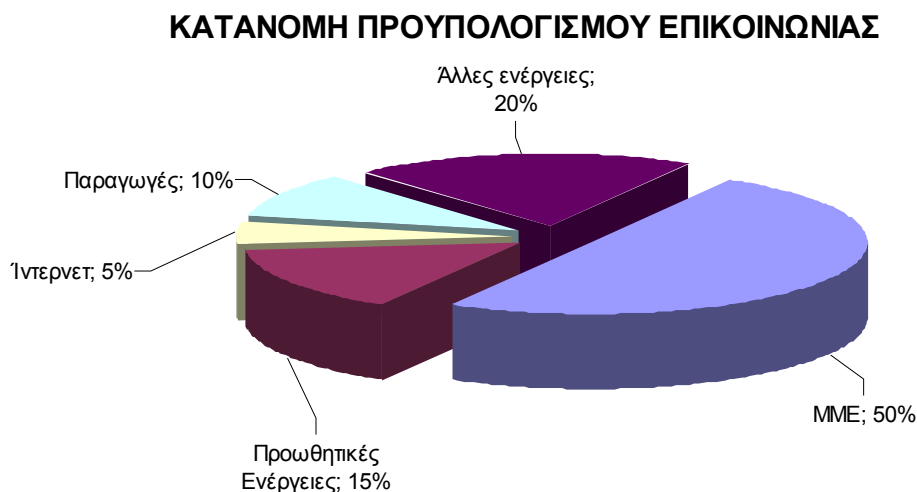

Κεφ.:VI-4 ΕΠΙΚΟΙΝΩΝΙΑ ΜΕΧΡΙ ΣΗΜΕΡΑ

- Έχουν εκπονηθεί επικοινωνιακά εργαλεία για την ταυτότητα της ΕΥ στην Δ' ΠΠ και του ρόλου της στην εφαρμογή και τον συντονισμό της εφαρμογής – οργανόγραμμα, σχεδιάγραμμα, παρουσίαση- καθώς και εργαλεία για την επικοινωνία των πράξεων του τομέα, που θα ενταχθούν στα ΕΠ του ΕΣΠΑ.
- Παρατήρηση: Η Υπηρεσία επεξεργάζεται τον τρόπο ενσωμάτωσης των κοινών λογοτύπων του ΕΣΠΑ και ΕΣΠΑ-ΕΚΤ, καθώς και του λογοτύπου του ΤΕΠ Ανάπτυξης Ανθρωπίνων Πόρων στην ταυτότητα των έργων του Άξονα 5.
- Ημερίδα launching του Προγραμματισμού του τομέα. Η ημερίδα για την παρουσίαση του προγραμματισμού του τομέα για την περίοδο 2008-2015 είχε προγραμματιστεί για την 8^η Δεκεμβρίου 2008 και ανεβλήθει λόγω των κοινωνικών ταραχών. Το σετ των εργαλείων για την υλοποίηση της θα αξιοποιηθεί σε ημερίδα, που θα υλοποιηθεί εντός του α' εξαμήνου του 2009.

Εικόνα 2: Λογότυπα



- ο Ενημέρωση δυνητικών Δικαιούχων του τομέα

Στο πλαίσιο προετοιμασίας των δυνητικών δικαιούχων για την συμμετοχή τους στην εφαρμογή των πράξεων του Αξονα 5, πραγματοποιήθηκαν:

1. Η ημερίδα για την Πιστοποίηση των Δικαιούχων, που πραγματοποιήθηκε στην Αθήνα στις 25 Ιουνίου 2008 με 350 συμμετέχοντες περιλάμβανε ενότητες με παρουσιάσεις για την ενημέρωση των δικαιούχων για τον πρόγραμμα του τομέα.
 - Συναντήσεις/Τεχνικές συσκέψεις με κρίσιμους για τις προτεραιότητες του τομέα φορείς (ΚΕΛΠΝΟ, ΕΚΕΒΥΛ, ΕΣΔΥ, Περιφερειακές Διευθύνσεις ΥΥΚΑ).

Εικόνα 3: Ημερίδα Ενημέρωσης Δικαιούχων τομέα Υγείας για την Πιστοποίηση



- Με αφορμή ενέργειες δημοσιότητας του ΕΠ Υγεία – Πρόνοια επικοινωνήθηκαν συνεργατικά στοιχεία για την αρχιτεκτονική του ΕΣΠΑ και τις προτεραιότητες του τομέα .

- ο **Ιστοσελίδα**- στην ιστοσελίδα του ΕΠ καταχωρούνται όλα τα θεσμικά και προγραμματικά κείμενα, εκπαιδευτικές παρουσιάσεις και ηλεκτρονικά φυλλάδια με δυνατότητα download. Στην ιστοσελίδα αυτή θα δημοσιεύεται ο κατάλογος των Δικαιούχων του Άξονα 5, που απαιτείται από το Άρθρο 7.2 παρ. δ, ενώ θα τροφοδοτούνται με εσωτερικές διασυνδέσεις και αντίστοιχοι κεντρικοί κατάλογοι σε εθνικό και κοινοτικό επίπεδο.

Εικόνα 4: Ιστότοπος Ειδικής Υπηρεσίας



Επικοινωνία του προγραμματισμού σε ενέργειες του Έργου ΕΠΙΟΝΗ «Προσδιορισμός επικοινωνιακής στρατηγικής και εφαρμογή επικοινωνιακού Σχεδίου Δράσης του Επιχειρησιακού Προγράμματος ΥΓΕΙΑ-ΠΡΟΝΟΙΑ 2000-2006». Σε 4 από τις ενέργειες του Σχεδίου Δράσης επικοινωνίας του ΕΠ ΥΓΕΙΑ-ΠΡΟΝΟΙΑ συμπεριληφθεί υλικό και μηνύματα του προγραμματισμού του τομέα για την Δ' Προγραμματική Περίοδο.

Πίνακας 7: Ενέργειες Δημοσιότητας

| A/A | ΕΝΕΡΓΕΙΕΣ | ΣΥΜΜΕΤΕΧΟΝΤΕΣ/ ΚΟΙΝΟ | ΓΕΩΓΡΑΦΙΚΗ ΚΑΛΥΨΗ |
|-----|--|--|--|
| 1 | Ενημερωτικό Φυλλάδιο Ε.Π. (έντυπο-ομπρέλα) | ειδικό κοινό και ευρύ κοινό | Όλη η χώρα |
| 2 | Ηλεκτρονικό Newsletter Ε.Π.Υγείας Πρόνοιας | ευρύ κοινό | Όλη η χώρα |
| 3 | Συνέδριο Περιφερειακών Υπηρεσιών Υγείας « ΕΡΓΑ ΥΓΕΙΑΣ 2000-2013» 16 και 17 Απρίλη 2008 | ειδικό κοινό (συμμετέχοντες 239 άτομα) | Όλη η χώρα (7 ΥΠΕ, Πρόεδροι, αντιπρόεδροι, διοικητές |

Μορφοποιήθηκε: Διάστημα
Πριν: 0 στ., Μετά: 0 στ.,
Διάστημα: μονό

Μορφοποιήθηκε: Διάστημα
Πριν: 0 στ., Μετά: 0 στ.,
Διάστημα: μονό

Μορφοποιήθηκε: Διάστημα
Πριν: 0 στ., Μετά: 0 στ.,
Διάστημα: μονό

| A/A | ΕΝΕΡΓΕΙΕΣ | ΣΥΜΜΕΤΕΧΟΝΤΕΣ/ ΚΟΙΝΟ | ΓΕΩΓΡΑΦΙΚΗ ΚΑΛΥΨΗ |
|-----|---|---|--|
| | | | νοσοκομείων) |
| 4 | Έντυπα για τοπική διανομή / Κινητή μονάδα ενημέρωσης Μάιος- Ιούνιος 2008 | ευρύ κοινό (πάνω από 100.000 αποδέκτες) | Θεσσαλονίκη (κέντρο), Κατερίνη, Αθήνα (κέντρο), Τρίπολη, Ηράκλειο Κρήτης |
| 5 | Εκδήλωση στην Τρίπολη για την ψυχική υγεία Δεκέμβριος 2008 | ειδικό (συμμετέχοντες άτομα) κοινό 100 | Νομοί Αρκαδίας, Λακωνίας και Αργολίδας |
| 6 | Δημερίδα για τα Γραφεία ΚΥΥ Δεκέμβριος 2008 | ειδικό (συμμετέχοντες άτομα) κοινό | Όλη η χώρα |

Μορφοποιήθηκε: Διάστημα
Πριν: 0 στ., Μετά: 0 στ.,
Διάστιχο: μονό

Μορφοποιήθηκε: Διάστημα
Πριν: 0 στ., Μετά: 0 στ.,
Διάστιχο: μονό

Εικόνα 5: Φυλλάδιο Δημοσιότητας

www.ygeia-pronoia.gr

ΕΡΓΟ ΖΩΗΣ

ΕΠΙΧΕΙΡΗΣΙΑΚΟ ΠΡΟΓΡΑΜΜΑ ΥΓΕΙΑ-ΠΡΟΝΟΙΑ 2000-2008 Έργο Ζωής

τεύχος 4 * Δεκέμβριος 2008 * περιοδική έκδοση του υπομνησίου υγείας & κοινωνικής αλληλεγγύης

περιεχόμενα

- * Ένα τέλος και μια αρχή 1
- * 10 μεγάλα βήματα εμπρός στην Υγεία 2
- * Υγεία και Κοινωνική Αλληλεγγύη 2007-2013: Δί * Προγραμματική Περίοδος 3
- * Στέγες Υποστηρίζουσες Διαβίωσης 6

Ένα τέλος και μια αρχή

Το Επιχειρησιακό Πρόγραμμα «Υγεία - Πρόνοια» 2000-2008 φτάνει στο τέλος του, όμως αυτό δεν σημαίνει ότι οι δράσεις και τα προγράμματά του σταματούν φέτος: μέσα από το ΕΣΠΑ 2007-2013, το νέο πλαίσιο αναφοράς για την υλοποίηση προγραμμάτων με κοινωνική χρηματοδότηση, δεκάδες έργα σχεδιάζονται και υλοποιούνται στον τομέα της Υγείας και της Κοινωνικής Αλληλεγγύης, επεκτείνοντας και εμπλουτίζοντας τους στόχους του Επιχειρησιακού Προγράμματος.

Το Πρόγραμμα έχει χρηματοδοτήσει συνολικά πάνω από 1000 έργα, με άμεσα και έμμεσα οφέλη για εκατοντάδες χιλιάδες συμπολίτες μας

Ειδικότερα, το πρόγραμμα στοχεύει στην περαιτέρω ανάπτυξη της δημόσιας υγείας, της προληπτικής ιατρικής αλλά και της περιθαλψής σε όλες τις βαθμίδες, ενώ δίνει βάρος και στην αναβάθμιση των υπηρεσιών κοινωνικής αλληλεγγύης. Παράλληλα, στοχεύει στην οικονομική εξυγίανση του Συστήματος Υγείας και Κοινωνικής Αλληλεγγύης, στην επίτευξη Συμφόρων Δημόσιου και Ιδιωτικού Τομέα (ΣΔΙΤ - PPP), στην ενίσχυση της εκπαίδευσης και της προαγωγής της

Τη βελτίωση του επιπέδου υγείας του πληθυσμού
Τη βελτίωση της απόδοσης του Συστήματος Υγείας και Κοινωνικής Αλληλεγγύης
Τον ψηφιακό εκσυγχρονισμό του Συστήματος Υγείας/e-health
Την ενδυνάμωση της μεταρρύθμισης στον τομέα της Ψυχικής Υγείας (αποιδρωματικός Άξονας και πολιτικές προώθησης της αυτόνομης διαβίωσης)

Επίσημοι συνεργάτες:

ΥΠΟΥΡΓΕΙΟ ΥΓΕΙΑΣ ΚΑΙ ΚΟΙΝΩΝΙΚΗΣ ΑΛΛΗΛΕΓΓΥΗΣ
ΕΠΙΧΕΙΡΗΣΙΑΚΟ ΠΡΟΓΡΑΜΜΑ ΥΓΕΙΑ-ΠΡΟΝΟΙΑ 2000-2008
ΕΠΙΧΕΙΡΗΣΙΑΚΟ ΠΡΟΓΡΑΜΜΑ 2007-2013
ΕΥΡΩΠΑΪΚΟ ΚΑΙ ΕΛΛΗΝΙΚΟ ΚΡΑΤΟΣ

Κεφ.:VI-5 ΕΚΠΑΙΔΕΥΣΕΙΣ ΣΤΕΛΕΧΩΝ ΕΥΔ ΚΑΙ ΔΥΝΗΤΙΚΩΝ ΔΙΚΑΙΟΥΧΩΝ

Η ΕΥ υλοποίησε ένα διήμερο σεμινάριο προετοιμασίας και εκπαίδευσης των στελεχών της καθώς και στελεχών των μεγάλων δυνατικών Δικαιούχων των μελλοντικών πράξεων (ΥΠΟΙΟ, ΕΣΔΥ, ΕΚΕΒΥΛ κλπ) για το νέο θεσμικό πλαίσιο της Δ'ΠΠ. Το σεμινάριο υλοποιήθηκε στο Λουτράκι 28/2-1/3/2008 με την συμβολή αρμοδίων στελεχών του ΥΠΟΙΟ. Παράλληλα, τα 2/3 των στελεχών της ΕΥΔ εκπαιδεύτηκαν στην διαχείριση έργων (πρότυπα, μεθοδολογίες, εργαλεία) και συμμετείχαν σε διαδικασία πιστοποίησης κατά το πρότυπο IPMA - . Level D

Κεφ.:VI-6 ΕΠΟΜΕΝΕΣ ΕΝΕΡΓΕΙΕΣ/ ΠΡΟΓΡΑΜΜΑΤΙΣΜΟΣ**Πίνακας 8: Προγραμματισμός Δημοσιότητας**

| | |
|---|---|
| <ul style="list-style-type: none"> • Εκπόνηση Σχεδίου Δράσεων Πληροφόρησης και Δημοσιότητας, βάσει του Στρατηγικού Σχεδίου ΤΕΠ ΑΝΑΔ, το οποίο θα αφορά στο σύνολο των παρεμβάσεων του Άξονα 5 του ΕΠ ΑΝΑΔ καθώς και στην παρέμβαση του Άξονα 4 ευθύνης του ΥΥΚΑ • Εκπόνηση Συνολικού Σχεδίου Επικοινωνίας Στρατηγικών και παρεμβάσεων • Διεξαγωγή Διεθνούς Διαγωνισμού Ανάθεσης Εργου • Υλοποίηση Επικοινωνιακού Προγράμματος (επικοινωνιακές δράσεις βάσει του Σχεδίου) <ul style="list-style-type: none"> - Υλοποίηση βάσει ανάθεσης - Υλοποίηση με ίδια μέσα για αναδυόμενες και at hoc ανάγκες | <p>ΜΑΡ 09- ΙΟΥΝ 09</p> <p>ΙΟΥΛ 09- ΔΕΚ 09</p> <p>ΙΑΝ10 – ΔΕΚ 15</p> |
| <p>Σύμβουλος αξιολόγησης του παραπάνω Σχεδίου Δράσεων Πληροφόρησης και Δημοσιότητας και αναθεωρήσεις του Σχεδίου</p> | <p>ΙΑΝ 11-ΟΚΤ 11</p> |

ΠΑΡΑΡΤΗΜΑ

ΕΞΕΙΔΙΚΕΥΜΕΝΑ ΚΡΙΤΗΡΙΑ ΕΠΙΛΟΓΗΣ ΠΡΑΞΕΩΝ

| Λ_1: ΛΙΣΤΑ ΕΞΕΤΑΣΗΣ ΠΛΗΡΟΤΗΤΑΣ ΣΤΟΙΧΕΙΩΝ ΠΡΟΤΑΣΗΣ | | | | | |
|---|---|---|---------------------------------------|--|------------------------|
| ΕΠΙΧΕΙΡΗΣΙΑΚΟ ΠΡΟΓΡΑΜΜΑ : ΑΝΑΠΤΥΞΗ ΑΝΘΡΩΠΙΝΟΥ ΔΥΝΑΜΙΚΟΥ | | | | | |
| ΑΞΟΝΑΣ ΠΡΟΤΕΡΑΙΟΤΗΤΑΣ : Εδραίωση της μεταρρύθμισης στον Τομέα της Ψυχικής Υγείας. Ανάπτυξη της Πρωτοβάθμιας Φροντίδας Υγείας, και προάσπιση της Δημόσιας Υγείας του πληθυσμού στις 8 Περιφέρειες Σύγκλισης | | | | | |
| ΘΕΜΑΤΙΚΗ ΠΡΟΤΕΡΑΙΟΤΗΤΑ : | | | | | |
| ΚΩΔΙΚΟΣ ΠΡΟΣΚΛΗΣΗΣ : 1 | | | | | |
| ΤΙΤΛΟΣ ΠΡΟΤΕΙΝΟΜΕΝΗΣ ΠΡΑΞΗΣ : | | | | | |
| | | ΣΗΜΕΙΑ ΕΛΕΓΧΟΥ | | | |
| A/A | Περιγραφή | Εξειδίκευση | Τιμή | | Απολόγηση/Παρατηρήσεις |
| 1 | Ο Δικαιούχος που υποβάλλει την πρόταση έχει την αρμοδιότητα εκτέλεσης του έργου; | Εξετάζεται εάν ο δικαιούχος έχει την αρμοδιότητα εκτέλεσης του έργου. Ο έλεγχος γίνεται με βάση στοιχεία τεκμηρίωσης που υποβάλλονται συνημμένα κατά την υποβολή του αιτήματος και τα οποία θα πρέπει να προσδιορίζονται στην πρόσκληση ειδικά ή γενικά. Οι ενδεικτικές κατηγορίες δικαιούχων που προβλέπονται στην πρόσκληση θα πρέπει να διασφαλίζουν την ικανοποίηση του συγκεκριμένου κριτηρίου (από Διαχειριστική Αρχή/ΕΦΔ). | ΝΑΙ | <input type="checkbox"/> | |
| | | | ΟΧΙ | <input type="checkbox"/> | |
| 2 | Πληρότητα υποβαλλόμενης πρότασης | Εξετάζεται αν, για την υποβολή της πρότασης, χρησιμοποιήθηκαν τα τυποποιημένα έντυπα και έχουν επισυναφθεί όλα τα συνοδευτικά έγγραφα σύμφωνα με τα αναφερόμενα στη σχετική πρόσκληση και ειδικότερα: : | ΝΑΙ | <input type="checkbox"/> | |
| | | - Αίτηση Υποβολής Πρότασης Πράξης | ΝΑΙ | <input type="checkbox"/> | |
| | | | ΟΧΙ | <input type="checkbox"/> | |
| | | - Τεχνικό Δελτίο Πράξης (ΤΔΠ) | ΝΑΙ | <input type="checkbox"/> | |
| | | | ΟΧΙ | <input type="checkbox"/> | |
| | | - Βεβαίωση διαχειριστικής επάρκειας δικαιούχου (Πιστοποιητικό με βάση το Πρότυπο ΕΛΟΤ ή βεβαίωση επάρκειας από τη Διαχειριστική Αρχή) | ΝΑΙ | <input type="checkbox"/> | |
| | | | ΟΧΙ | <input type="checkbox"/> | |
| | | - Βεβαίωση του δικαιούχου ή του φορέα χρηματοδότησης περί μη χρηματοδότησης της προβλεπόμενης δαπάνης της πράξης από άλλο ΕΠ στο πλαίσιο της τρέχουσας ή προηγούμενης προγραμματικής περιόδου | ΝΑΙ | <input type="checkbox"/> | |
| | | | ΟΧΙ | <input type="checkbox"/> | |
| | | - Χρηματοοικονομική ανάλυση προαπορισμού του προς χρηματοδότηση ποσού (για έργα που παράγουν έσοδα) ή βεβαίωση μη παραγωγής εσόδων | ΝΑΙ | <input type="checkbox"/> | |
| | ΟΧΙ | <input type="checkbox"/> | | | |
| 3 | Τα τυποποιημένα έντυπα της πρότασης και τα συνοδευτικά έγγραφα είναι συμπληρωμένα και υπογεγραμμένα κατάλληλα; | Εξετάζεται αν τα έντυπα έχουν υπογραφεί από τους αρμόδιους και αν έχουν συμπληρωθεί όλα τα πεδία τους. | ΝΑΙ | <input type="checkbox"/> | |
| | | | ΟΧΙ | <input type="checkbox"/> | |
| 4 | Η περίοδος υλοποίησης του προτεινόμενου προς συγχρηματοδότηση έργου εμπίπτει εντός της περιόδου επιλεξιμότητας του προγράμματος | Εξετάζεται αν η περίοδος υλοποίησης του προτεινόμενου προς συγχρηματοδότηση έργου εμπίπτει εντός της περιόδου επιλεξιμότητας του προγράμματος | ΝΑΙ | <input type="checkbox"/> | |
| | | | ΟΧΙ | <input type="checkbox"/> | |
| 5 | Υπαρξη προαπαιτούμενων αποφάσεων αρμόδιων για το συντονισμό των πολιτικών οργάνων ή εφόσον απαιτείται και συλλογικών οργάνων | Εξετάζεται η ύπαρξη προαπαιτούμενων αποφάσεων των φορέων συντονισμού πολιτικών ή συλλογικών οργάνων του δικαιούχου όπου αυτό προβλέπεται από τη σχετική νομοθεσία. | ΝΑΙ | <input type="checkbox"/> | |
| | | | ΟΧΙ | <input type="checkbox"/> | |
| ΠΡΟΥΠΟΘΕΣΗ ΓΙΑ ΘΕΤΙΚΗ ΑΞΙΟΛΟΓΗΣΗ: Το παραδεκτό της πρότασης αποτελεί απαραίτητη προϋπόθεση για να ξεκινήσει η διαδικασία αξιολόγησης. Για όλα τα παραπάνω κριτήρια πληρότητας, η απάντηση πρέπει να είναι θετική (ΝΑΙ), διαφορετικά η πρόταση απορρίπτεται και ενημερώνεται σχετικά ο δικαιούχος. Για την ολοκλήρωση του ελέγχου πληρότητας, η διαχειριστική αρχή δύναται να ζητήσει συμπληρωματικά στοιχεία από το δικαιούχο τα οποία πρέπει να υποβληθούν πριν από την έναρξη της διαδικασίας αξιολόγησης. Ο έλεγχος πληρότητας γίνεται πριν την έναρξη της αξιολόγησης και αν είναι δυνατό με την υποβολή της πρότασης | | | ΕΚΠΛΗΡΩΣΗ ΚΡΙΤΗΡΙΩΝ ΠΛΗΡΟΤΗΤΑΣ | ΝΑΙ <input type="checkbox"/> ΟΧΙ <input type="checkbox"/> | |
| Ημερομηνία έναρξης εξέτασης παραδεκτού πρότασης: | | | Υπογραφή | | |
| Ημερομηνία αποστολής αιτήματος συμπληρωματικών στοιχείων: | | | Υπογραφή | | |
| Ημερομηνία υποβολής συμπληρωματικών στοιχείων: | | | Υπογραφή | | |
| Ημερομηνία ολοκλήρωσης εξέτασης παραδεκτού πρότασης: | | | Υπογραφή | | |

| ΕΠΙΧΕΙΡΗΣΙΑΚΟ ΠΡΟΓΡΑΜΜΑ : ΑΝΑΠΤΥΞΗ ΑΝΘΡΩΠΙΝΟΥ ΔΥΝΑΜΙΚΟΥ | | | | | | | |
|---|---|--------------------------------------|--|---|------------|--------------------------|-----------|
| ΑΞΟΝΑΣ ΠΡΟΤΕΡΑΙΟΤΗΤΑΣ : Εδραίωση της μετρορρύθμισης στον Τομέα της Ψυχικής Υγείας, Ανάπτυξη της Πρωτοβάθμιας Φροντίδας Υγείας, και προώθηση της Δημόσιας Υγείας, του πληθυσμού στις 8 Περιφέρειες Σύγκλισης | | | | | | | |
| ΘΕΜΑΤΙΚΗ ΠΡΟΤΕΡΑΙΟΤΗΤΑ : | | | | | | | |
| ΚΩΔΙΚΟΣ ΠΡΟΣΚΑΝΗΣΗΣ : 1 | | | | | | | |
| ΤΙΤΛΟΣ ΠΡΟΤΕΙΝΟΜΕΝΗΣ ΠΡΑΞΗΣ : | | | | | | | |
| ΑΣΙΟΛΟΓΗΣΗ ΣΕ ΕΠΙΠΕΔΟ ΚΑΤΗΓΟΡΙΑΣ ΚΡΙΤΗΡΙΩΝ | | | | | | | |
| ΚΑΤΗΓΟΡΙΑ ΚΡΙΤΗΡΙΩΝ | | Α. ΠΛΗΡΟΤΗΤΑ ΚΑΙ ΣΑΦΗΝΕΙΑ ΤΗΣ ΠΡΑΞΗΣ | | | | | |
| A/A | Περιγραφή κριτηρίου | Πεδίο ΤΔΕ | Εξειδίκευση κριτηρίου | Κατάσταση | Τιμή | Βαθμός | Απολόγηση |
| A1 | Συμφωνία της πράξης με Εθνικές και Ευρωπαϊκές Στρατηγικές με την Περιφερειακή στρατηγική ή με εθνικά και ευρωπαϊκά σχέδια δράσης σε διάφορους | 83-89 | Εξετάζεται η συνέπεια και ανάφαιση της πράξης με εθνικές και Ευρωπαϊκές Στρατηγικές (προτεραιότητες και παρεμβάσεις των Εθνικών μεταρρυθμιστικών προγραμμάτων , ολοκληρωμένες κατευθυντήριες γραμμές για την απασχόληση κλπ) με την περιφερειακή στρατηγική ή με Ευρωπαϊκά , Εθνικά σχέδια δράσης σε διάφορους τομείς (κοινωνική ενσωμάτωση , υγεία κλπ) | Εκπλήρωση του κριτηρίου όπως έχει εξειδικευτεί Σε αντίθετη περίπτωση | NAI OXI | | |
| A2 | Η Πράξη εμπίπτει στις θεματικές προτεραιότητες της παρούσας πρόσκλησης | 21 | Εξετάζεται αν η πράξη εμπίπτει στις προσδιοριζόμενες από την πρόσκληση θεματικές προτεραιότητες. | Εκπλήρωση του κριτηρίου όπως έχει εξειδικευτεί Σε αντίθετη περίπτωση | NAI OXI | | |
| A3 | Σαφήνεια περιγραφής της πρότασης | 52-55,67-69 | Εξετάζεται αν η περιγραφή της πράξης περιλαμβάνει σαφώς περιγεγραμμένο και ποσοτικοποιημένο φυσικό αντικείμενο. Η ποσοτικοποίηση του φυσικού αντικείμενου της πράξης γίνεται με την χρήση κατάλληλων ποσοτικών δεικτών κερδών που περιλαμβάνουν συγκεκριμένους ποσοτικούς στόχους. Στην περίπτωση κατά την οποία το ΕΠΑΝΑΔ 2007-13 περιλαμβάνει δείκτη ή δείκτες που συνδέονται με αυτή την πράξη, χρησιμοποιούνται κατ' ελάχιστον οι δείκτες αυτοί. (Βλέπε ποσοτικούς δείκτες του σχετικού θεματικού Άξονα Προτεραιότητας, όπως αυτοί προσδιορίζονται στον σχετικό πίνακα δεικτών που περιλαμβάνεται ανά Άξονα Προτεραιότητας στο ΕΠΑΝΑΔ 2007-13). | Εκπλήρωση του κριτηρίου όπως έχει εξειδικευτεί Σε αντίθετη περίπτωση | NAI OXI | | |
| A4 | Πληρότητα περιγραφής της πρότασης | 52-55 | Εξετάζεται η πληρότητα της περιγραφής του φυσικού αντικείμενου και του τρόπου υλοποίησης της πράξης, ως προς τα βασικά τεχνικά / λειτουργικά χαρακτηριστικά της (φάκελοι υποέργων). | Εκπλήρωση του κριτηρίου όπως έχει εξειδικευτεί Σε αντίθετη περίπτωση | NAI OXI | | |
| A5 | Ρεαλιστικότητα και εφικτότητα του προϋπολογισμού της πράξης σε σχέση με το φυσικό αντικείμενο | 52-55, 113-123 | Επιμέρους Εξετάζονται ενδεικτικά: □ Η πληρότητα του προτεινόμενου n/υ (αν δηλαδή περιλαμβάνει όλες τις αναγκαίες δαπάνες για την υλοποίηση του φυσικού αντικείμενου). □ Η ορθή κατανομή στις επιμέρους κατηγορίες δαπανών σε σχέση με το προτεινόμενο φυσικό αντικείμενο και τους κανόνες επιλεξιμότητας. □ Η επάρκεια αναλυτικής τεκμηρίωσης του κόστους ανά μονάδα φυσικού αντικείμενου ή κόστος τεμαχίων | Εκπλήρωση του κριτηρίου όπως έχει εξειδικευτεί Σε αντίθετη περίπτωση | NAI OXI | | |
| A6 | Ρεαλιστικότητα χρονοδιαγράμματος ολοκλήρωσης της πράξης | 57-66 | σχέση με: □ Το φυσικό αντικείμενο. □ Τους ενδεχόμενους κινδύνους που συνδέονται με την υλοποίηση της πράξης. □ Την εναρμόνιση με διαθέσιμες και εγκυκλίου που αφορούν στην ποιότητα □ Τις διαδικασίες αδειοδότησεων □ Το σχέδιο εξασφάλισης συναινεσης με το κοινωνικό περιβάλλον | Εκπλήρωση του κριτηρίου όπως έχει εξειδικευτεί Σε αντίθετη περίπτωση | NAI OXI | | |
| A7 | Η Πράξη είναι σύμφωνη με τα κριτήρια διαχωρισμού | ΕΠ ΑΝΑΔ | Εξετάζεται η επιλεξιμότητα της πράξης με βάση τα κριτήρια διαχωρισμού των παρεμβάσεων των Τομέων, κατά τα προβλεπόμενα στο κεφάλαιο "Συμπληρωματικότητα παρεμβάσεων με αυτές που χρηματοδοτούνται από ΕΓΤΑΑ και ΕΤΑ" του ΕΠΑΝΑΔ 2007-13. | Εκπλήρωση του κριτηρίου όπως έχει εξειδικευτεί Σε αντίθετη περίπτωση | NAI OXI | | |
| A8 | Υπαρξη επαρκών μηχανισμών ποιοτικού ελέγχου και αξιολόγησης | 52-55 | Εξετάζεται αν η πρόταση περιλαμβάνει επαρκή πρόβλεψη / σχέδιο για την διασφάλιση της ποιότητας, καθώς και για την αποτίμηση και αξιολόγηση του τρόπου υλοποίησης και των αποτελεσμάτων της προτεινόμενης πράξης, τόσο κατά την διάρκεια της υλοποίησης όσο και μετά την ολοκλήρωσή της (εξετάζεται η διακριτότητα μηχανισμών αξιολόγησης στην αποτίμηση παραλάβης παραδοτέων από τους μηχανισμούς προγραμματισμού και από τους μηχανισμούς που διενεργούν τις πληρωμές) | Εκπλήρωση του κριτηρίου όπως έχει εξειδικευτεί Σε αντίθετη περίπτωση | NAI OXI | <input type="checkbox"/> | |
| ΠΡΟΥΠΩΘΕΗ ΘΕΤΙΚΗΣ ΑΞΙΟΛΟΓΗΣΗΣ Η πράξη πρέπει να λαμβάνει και σε όλα τα κριτήρια | | | | ΕΚΠΛΗΡΩΣΗ ΚΡΙΤΗΡΙΩΝ ΟΜΑΔΑΣ Α | NAI OXI | <input type="checkbox"/> | |
| ΣΥΝΟΛΙΚΗ ΒΑΘΜΟΛΟΓΙΑ ΟΜΑΔΑΣ α | | | | | | | |
| Ημερομηνία: | | Υπογραφή: <input type="checkbox"/> | | | | | |

| Α_2: ΦΥΛΛΟ ΑΞΙΟΛΟΓΗΣΗΣ ΠΡΑΞΗΣ | | | | | | |
|--|---|-----------|---|--|----------------|--|
| ΕΠΙΧΕΙΡΗΣΙΑΚΟ ΠΡΟΓΡΑΜΜΑ : ΑΝΑΠΤΥΞΗ ΑΝΘΡΩΠΙΝΟΥ ΔΥΝΑΜΙΚΟΥ | | | | | | |
| ΑΞΟΝΑΣ ΠΡΟΤΕΡΑΙΟΤΗΤΑΣ : Εδραίωση της μεταρρύθμισης στον Τομέα της Ψυχικής Υγείας. Ανάπτυξη της Πρωτοβάθμιας Φροντίδας Υγείας, και προάσπιση της Δημόσιας Υγείας του πληθυσμού στις 8 Περιφέρειες Σύγκλισης | | | | | | |
| ΘΕΜΑΤΙΚΗ ΠΡΟΤΕΡΑΙΟΤΗΤΑ : | | | | | | |
| ΚΩΔΙΚΟΣ ΠΡΟΣΚΛΗΣΗΣ : 1 | | | | | | |
| ΤΙΤΛΟΣ ΠΡΟΤΕΙΝΟΜΕΝΗΣ ΠΡΑΞΗΣ : | | | | | | |
| ΑΞΙΟΛΟΓΗΣΗ ΣΕ ΕΠΙΠΕΔΟ ΚΑΤΗΓΟΡΙΑΣ ΚΡΙΤΗΡΙΩΝ | | | | | | |
| ΟΜΑΔΑ ΚΡΙΤΗΡΙΩΝ | | | Β. ΤΗΡΗΣΗ ΕΘΝΙΚΩΝ ΚΑΙ ΚΟΙΝΟΤΙΚΩΝ ΚΑΝΟΝΩΝ | | | |
| A/A | Περιγραφή κριτηρίου | Πεδίο ΤΔΕ | Εξειδίκευση κριτηρίου | Κατάσταση | Τιμή | Αιτιολόγηση |
| B1 | Τήρηση των εθνικών και κοινοτικών κανόνων που αφορούν τις δημόσιες συμβάσεις έργων, μελετών, προμηθειών και υπηρεσιών | 52 | Εξετάζεται εάν στην πρόταση: - Γίνεται σαφής αναφορά των σχετικών κανόνων που ενδεχομένως πρέπει να τηρούνται. - Περιλαμβάνονται οι όποιες απαιτούμενες προβλέψεις για την τήρηση των κανόνων αυτών. | Θετική γνωμοδότηση με βάση τις αντίστοιχες λίστες ελέγχου Αρνητική γνωμοδότηση με βάση τις αντίστοιχες λίστες ελέγχου | ΝΑΙ ΟΧΙ | <input type="checkbox"/> <input type="checkbox"/> |
| | | | | ΔΕΝ ΕΦΑΡΜΟΖΕΤΑΙ | | |
| B2 | Τήρηση της εθνικής νομοθεσίας και των κοινοτικών κανόνων για το περιβάλλον. | 95 | Το κριτήριο αυτό δεν εφαρμόζεται στην παρούσα πρόσκληση, καθώς το ΕΠΑΝΑΔ 2007-13 δεν εμπίπτει στα προγράμματα της παραγράφου 1α του άρθρου 3 (Πεδίο εφαρμογής) της με α.π. ΥΠΕΚΩΔΕ/ΕΥΠΕ/οικ.107017/2006 ΚΥΑ (ΦΕΚ/1225/Β/5-9-2006) «Διαδικασία Στρατηγικής Περιβαλλοντικής Εκτίμησης (ΣΠΕ)» και δεν αναμένονται θετικές ή αρνητικές επιπτώσεις για το περιβάλλον από την υλοποίηση της συγκεκριμένης Δράσης. | Έχουν τηρηθεί οι αντίστοιχοι κανόνες μέχρι τη χρονική στιγμή της αίτησης χρηματοδότησης Δεν έχουν τηρηθεί οι αντίστοιχοι κανόνες μέχρι τη χρονική στιγμή της αίτησης χρηματοδότησης | ΝΑΙ ΟΧΙ | <input type="checkbox"/> <input type="checkbox"/> |
| | | | | ΔΕΝ ΕΦΑΡΜΟΖΕΤΑΙ | | |
| B3 | Προαγωγή της ισότητας των φύλων | 93 | Εξετάζεται εάν στην πρόταση: - Τηρούνται οι εθνικοί και κοινοτικοί κανόνες σχετικά με την προαγωγή της Ισότητας των φύλων. - Υπάρχει ποσοτικοποιημένη εκτίμηση ως προς την διατηρούμενη απασχόληση ή/και την ενδεχόμενη επαγγελματική ανέλιξη γυναικών | Εκπλήρωση του κριτηρίου, όπως έχει εξειδικευτεί Σε αντίθετη περίπτωση | ΝΑΙ ΟΧΙ | <input type="checkbox"/> <input type="checkbox"/> |
| B4 | Προαγωγή της ισότητας των ευκαιριών και μη διάκριση | 93 | Εξετάζεται αν ο δικαιούχος κατά τις διαδικασίες υλοποίησης και λειτουργίας της πράξης, εφαρμόζει κανονιστικό πλαίσιο που συνάδει με την αρχή της μη διάκρισης εξαιτίας της φυλής ή της εθνικής καταγωγής, της θρησκείας ή των πεποιθήσεων, της ύπαρξης αναπηρίας, της ηλικίας ή του γενετήσιου προσανατολισμού. | Εκπλήρωση του κριτηρίου, όπως έχει εξειδικευτεί Σε αντίθετη περίπτωση | ΝΑΙ ΟΧΙ | <input type="checkbox"/> <input type="checkbox"/> |
| B5 | Τήρηση των κανόνων για την εξασφάλιση προσβασιμότητας των ατόμων με αναπηρία | 94 | Εξετάζεται ο τρόπος με τον οποίο η πράξη διασφαλίζει τις προϋποθέσεις συμμετοχής για όλες τις κατηγορίες ΑμεΑ, στις υπηρεσίες και στην πληροφόρηση | Εκπλήρωση του κριτηρίου, όπως έχει εξειδικευτεί Σε αντίθετη περίπτωση | ΝΑΙ ΟΧΙ | <input type="checkbox"/> <input type="checkbox"/> |
| B6 | Τήρηση των Κοινοτικών και Εθνικών κανόνων για την πληροφόρηση, την δημοσιότητα και την διάχυση των αποτελεσμάτων | 52 | Εξετάζεται εάν η πρόταση περιλαμβάνει σαφείς και συγκεκριμένες δεσμεύσεις ως προς την διαδικασία και την κάλυψη του κόστους τήρησης των Κοινοτικών κανόνων περί δημοσιότητας και ενημέρωσης των δυνητικών ωφελουμένων και της κοινής γνώμης για την προτεινόμενη συγχρηματοδοτούμενη πράξη. Εξετάζεται επίσης αν οι προβλεπόμενες ενέργειες ενημέρωσης είναι κατάλληλα προσαρμοσμένες στις ανάγκες και τις ιδιαιτερότητες του πληθυσμού-στόχου στον οποίο απευθύνεται η προτεινόμενη πράξη. Τέλος εξετάζεται εάν η πρόταση περιλαμβάνει σαφείς και συγκεκριμένες δεσμεύσεις ως προς την διαδικασία και την κάλυψη του κόστους που αφορά την δημοσιοποίηση και την διάχυση των αποτελεσμάτων από την υλοποίηση της προτεινόμενης πράξης. | Εκπλήρωση του κριτηρίου, όπως έχει εξειδικευτεί Σε αντίθετη περίπτωση | ΝΑΙ ΟΧΙ | <input type="checkbox"/> <input type="checkbox"/> |
| ΠΡΟΫΠΟΘΕΣΗ ΘΕΤΙΚΗΣ ΑΞΙΟΛΟΓΗΣΗΣ Η πράξη πρέπει να λαμβάνει ναι σε όλα τα κριτήρια | | | | ΕΚΠΛΗΡΩΣΗ ΚΡΙΤΗΡΙΩΝ ΟΜΑΔΑΣ Β | ΝΑΙ ΟΧΙ | <input type="checkbox"/> <input type="checkbox"/> |
| | | | | ΣΥΝΟΛΙΚΗ ΒΑΘΜΟΛΟΓΙΑ ΟΜΑΔΑΣ Β | | |
| Ημερομηνία: | | Υπογραφή: | | | | |

| Α_2: ΦΥΛΛΟ ΑΞΙΟΛΟΓΗΣΗΣ ΠΡΑΞΗΣ | | | | | | |
|---|--|--------------------|--|--|------|----------------|
| ΕΠΙΧΕΙΡΗΣΙΑΚΟ ΠΡΟΓΡΑΜΜΑ : ΑΝΑΠΤΥΞΗ ΑΝΘΡΩΠΙΝΟΥ ΔΥΝΑΜΙΚΟΥ | | | | | | |
| ΑΞΟΝΑΣ ΠΡΟΤΕΡΑΙΟΤΗΤΑΣ : Εδραίωση της μεταρρύθμισης στον Τομέα της Ψυχικής Υγείας, Ανάπτυξη της Πρωτοβάθμιας Φροντίδας Υγείας, και προώθηση της Δημόσιας Υγείας του πληθυσμού στις 8 Περιφέρειες Σύγκλισης | | | | | | |
| ΘΕΜΑΤΙΚΗ ΠΡΟΤΕΡΑΙΟΤΗΤΑ : | | | | | | |
| ΚΩΔΙΚΟΣ ΠΡΟΣΚΛΗΣΗΣ : 1 | | | | | | |
| ΤΙΤΛΟΣ ΠΡΟΤΕΙΝΟΜΕΝΗΣ ΠΡΑΞΗΣ : | | | | | | |
| ΑΞΙΟΛΟΓΗΣΗ ΣΕ ΕΠΙΠΕΔΟ ΚΑΤΗΓΟΡΙΑΣ ΚΡΙΤΗΡΙΩΝ | | | | | | |
| ΟΜΑΔΑ ΚΡΙΤΗΡΙΩΝ | | | Γ. ΣΚΟΠΙΜΟΤΗΤΑ ΠΡΑΞΗΣ | | | |
| A/A | Περιγραφή κριτηρίου | Πεδίο ΤΑΕ | Εξειδίκευση κριτηρίου | Κατάσταση | Τιμή | Βαθμός |
| G1 | Συμβολή της πράξης στην επίτευξη των στόχων / δεικτών του αντίστοιχου άξονα προτεραιότητας - Αποτελεσματικότητα πράξης | 67-78 | Εξετάζεται η συμβολή της πράξης στους στόχους του σχετικού θεματικού Άξονα Προτεραιότητας. Στις περιπτώσεις όπου η πράξη συμβάλλει στους ποσοτικούς δείκτες του σχετικού θεματικού Άξονα Προτεραιότητας (όπως αυτοί προσδιορίζονται στον σχετικό πίνακα δεικτών που περιλαμβάνεται ανά Άξονα Προτεραιότητας στο ΕΠΑΝΑΔ 2007-13), καταγράφεται ποσοτική εκτίμηση αυτής της συμβολής. Υπολογίζεται το ηλίκιο: $\lambda\mu = (\text{δείκτης εκροών πράξης} / \text{δείκτης εκροών θεματικής προτεραιότητας ή κατηγορίας πράξεων})$ και $\lambda\mu$ το μεγαλύτερο ηλίκιο τότε στο $\lambda\mu$ αντιστοιχεί ο βαθμός 5 Για τον $\lambda\mu$ ο βαθμός υπολογίζεται ως εξής $\beta\gamma1 = (\lambda\mu/\lambda\mu)*5$ | | 5 | $\beta\gamma1$ |
| G2 | Αποδοτικότητα Πράξης | 67-78 | Εξετάζεται η καταλληλότητα του προϋπολογισμού της προτεινόμενης πράξης για την κάλυψη των αναγκών που προορίζεται να καλύψει. Υπολογίζεται το ηλίκιο: $\lambda\mu = ((\text{δείκτης εκροών πράξης} / \text{δείκτης εκροών θεματικής προτεραιότητας ή κατηγορίας πράξεων}) \text{ προς } (\text{προϋπολογισμό πράξης} / \text{προϋπολογισμό θεματικής προτεραιότητας ή κατηγορίας πράξεων}))$ και $\lambda\mu$ το μεγαλύτερο ηλίκιο τότε στο $\lambda\mu$ αντιστοιχεί ο βαθμός 5 Για τον $\lambda\mu$ ο βαθμός υπολογίζεται ως εξής $\beta\gamma2 = (\lambda\mu/\lambda\mu)*5$ | | 5 | $\beta\gamma2$ |
| G3 | Κρισιμότητα του προβλήματος που αντιμετωπίζεται με την υλοποίηση της προτεινόμενης πράξης και βαθμός κάλυψης των αναγκών | 83,85,87,90,91, 52 | Εξετάζεται ο βαθμός κάλυψης των αναγκών σε σχέση και με την κρισιμότητα του αντίστοιχου προβλήματος, μέσω της υλοποιούμενης πράξης. ο βαθμός υπολογίζεται ως εξής $\beta\gamma3 = ((\lambda\mu/\lambda\mu)*2,5 + (\lambda\mu/\lambda\mu)*2,5)$ όπου $\lambda\mu$ η μέγιστη βαθμολογία από 10 για την κάλυψη των αναγκών και $\lambda\mu$ η μέγιστη βαθμολογία από 10 για την κρισιμότητα ενώ $\lambda\mu$ και $\lambda\mu$ οι αντίστοιχες από 1-10 βαθμολογίες των υπό κρίση πράξεων | α) Κάλυψη αναγκών | 2,5 | $\beta\gamma3$ |
| | | | | β) Κρισιμότητα προβλήματος | 2,5 | |
| G4 | Συνέργεια και συμπληρωματικότητα με άλλες πράξεις | 97-104 και 105-107 | Με στόχο την επίτευξη των μέγιστων δυνατών πολλαπλασιαστικών αποτελεσμάτων από την υλοποίηση του ΕΠΑΝΑΔ 2007-13, εξετάζεται ο βαθμός συνέργειας και συμπληρωματικότητας της προτεινόμενης πράξης με άλλες πράξεις που είναι ολοκληρωμένες ή σε εξέλιξη. ο βαθμός υπολογίζεται ως εξής $\beta\gamma4 = ((\lambda\mu/\lambda\mu)*2,5 + (\lambda\mu/\lambda\mu)*2,5)$ όπου $\lambda\mu$ η μέγιστη βαθμολογία 10 για το αν η πράξη αποτελεί συμπλήρωση ή επέκταση άλλης και $\lambda\mu$ η μέγιστη βαθμολογία 10 για το αν είναι σε συνέργεια με άλλες ολοκληρωμένες ή σε εξέλιξη πράξεις ενώ $\lambda\mu$ και $\lambda\mu$ οι αντίστοιχες από 1-10 βαθμολογίες των υπό κρίση πράξεων | α) η πράξη αποτελεί συμπλήρωση ή επέκταση άλλης | 2,5 | $\beta\gamma4$ |
| | | | | β) σε συνέργεια με άλλη πράξη που υλοποιείται να σχεδιάζεται να υλοποιηθεί με συγχρηματοδότηση από τα διαρθρωτικά ταμεία στο πλαίσιο του ΕΣΠΑ ή από το Πρόγραμμα Αγροτικής Ανάπτυξης ή και του Επιχειρησιακού Προγράμματος Διεπιστημονική Διακρατικότητα/εταρμικότητα σε τοπικό και εθνικό επίπεδο | 2,5 | |
| G5 | Ενσωμάτωση των αρχών της ΚΠ EQUAL | 52 περιγραφή | Ενσωμάτωση των αρχών της ΚΠ EQUAL | διακρατικότητα/εταρμικότητα σε τοπικό και εθνικό επίπεδο | 1 | |
| | | | | διασφάλιση ισων ευκαιριών μεταξύ | 1 | |
| | | | | ενεργός συμμετοχή των ομάδων στόχου στον σχεδιασμό και την υλοποίηση | 1 | |
| | | | | mainstreaming βέλτιστων πρακτικών | 1 | |

Συνέχεια του Α2 στην επόμενη σελίδα

| | | | | | | |
|---|--|---------------|--|--|--------------------------|-----|
| Γ6 | Προσδιορισμός του ευρύτερου κοινωνικού και οικονομικού οφέλους και επιπτώσεων της πράξης | 75-78, 92-96 | Καταγράφονται τα ευρύτερα κοινωνικά και οικονομικά οφέλη που ενδεχομένως προκύπτουν από την υλοποίηση της προτεινόμενης πράξης, όπως ενδεικτικά: - Διατήρηση θέσεων απασχόλησης. - Αύξηση της απασχολησιμότητας των γυναικών. - Προώθηση των ίδιων ευκαιριών. Βαθμός υπολογίζεται ως εξής $\beta\gamma\delta = ((\lambda 1\eta/\lambda 1\mu) * 1 + (\lambda 2\eta/\lambda 2\mu) * 1 + (\lambda 3\eta/\lambda 3\mu) * 2 + (\lambda 4\eta/\lambda 4\mu) * 1)$ | 1.επιπτώσεις στην απασχόληση | 1 | βγδ |
| | | | | 2.Απασχόληση ειδικών ομάδων | 1 | |
| | | | | 3.προσέγγιση των ευρύτερων ωφελειών | 2 | |
| | | | | 4.Αύξηση της απασχολησιμότητας των γυναικών | 1 | |
| Γ7 | Διατηρησιμότητα της παρέμβασης μετά την λήξη της Κοινωνικής συγχρηματοδότησης | 52, συνημμένα | Υπό το κριτήριο αυτό εξετάζεται αν στην πράξη υπάρχει αναφορά ή προβλεπόμενες ενέργειες για την διατήρηση της σχετικής παρέμβασης και μετά την λήξη της Κοινωνικής συγχρηματοδότησης από το ΕΠΑΝΑΔ 2007-13. | εξυπηρέτηση για την διατηρησιμότητα της παρέμβασης | 0-5 | βγδ |
| ΠΡΟΥΠΟΘΕΣΗ ΘΕΤΙΚΗΣ ΑΞΙΟΛΟΓΗΣΗΣ Η πράξη πρέπει να λαμβάνει σε κάθε επιμέρους κριτήριο βαθμολογία μεγαλύτερη του μηδέν (0). Η μέγιστη βαθμολογία που μπορεί να συγκεντρώσει μια πράξη είναι: 35 βαθμοί | | | ΕΚΠΛΗΡΩΣΗ ΚΡΙΤΗΡΙΩΝ ΟΜΑΔΑΣ Γ | ΝΑΙ | <input type="checkbox"/> | |
| Παρατηρήσεις 1. Σε περίπτωση που χρειαστεί τροποποίηση δείκτη αυτό γίνεται μόνο πριν την έναρξη της αξιολόγησης μετά από αίτηση του δικαιούχου προς την ειδική υπηρεσία 2. Σε περίπτωση που χρειαστεί τροποποίηση προυπολογισμού αυτό γίνεται μόνο πριν την έναρξη της αξιολόγησης μετά από αίτηση του δικαιούχου προς την ειδική υπηρεσία 3. σε περίπτωση που δεν υπάρχει δείκτης που να αναφέρεται στην συγκεκριμένη πράξη είτε στο ΕΠ είτε στην εξειδίκευση (0 στον παρανομαστή) τότε δεν υπολογίζεται το αντίστοιχο κριτήριο στην βαθμολογία και απορριπύεται η συνολική μέγιστη βαθμολογία Η επιτροπή αξιολόγησης έχει την δυνατότητα να αναθεωρήσει την ελάχιστη βαθμολογία μετά από επα | | | | ΟΧΙ | <input type="checkbox"/> | |
| ΣΥΝΟΛΙΚΗ ΒΑΘΜΟΛΟΓΙΑ ΟΜΑΔΑΣ Γ | | | | βγ | | |
| Ημερομηνία: | | Υπογραφή: | | | | |

| ΑΞΙΟΛΟΓΗΣΗ ΣΕ ΕΠΙΠΕΔΟ ΚΑΤΗΓΟΡΙΑΣ ΚΡΙΤΗΡΙΩΝ | | | | | | | | |
|--|---|---|-----------|--|--|------|--------|-------------|
| ΟΜΑΔΑ ΚΡΙΤΗΡΙΩΝ | | | | Δ. ΩΡΙΜΟΤΗΤΑ ΠΡΑΞΗΣ | | | | |
| Α/Α | Περιγραφή κριτηρίου | | Πεδίο ΤΔΕ | Εξειδίκευση κριτηρίου | Κατάσταση | Τιμή | Βαθμός | Αιτιολόγηση |
| Δ1 | Στάδιο εξέλιξης απαιτούμενων ενεργειών ωρίμανσης της πράξης | Εξετάζεται ο βαθμός ωριμότητας της πράξης ως προς την εξέλιξη των απαιτούμενων προπαρασκευαστικών ενεργειών για την έναρξη υλοποίησής της, όπως κατά περίπτωση αρμόζει. | 53-66 | <p>Δ1α (στην περίπτωση ανάθεσης έργου)</p> <p>Εξετάζεται η πρόδος (εκ μέρους κυρίως του δικαιούχου) των διαδικασιών βαθμολογώντας</p> <p>α. με 0 αν δεν έχει γίνει καμία ενέργεια</p> <p>β. 7 μελέτη/τεύχος τεχνικών προδιαγραφών</p> <p>γ. 10 σχέδια τευχών διαγωνισμού</p> <p>δ. 14 εγκεκριμένα τεύχη δημοπράτησης</p> <p>ε. 16 διαγωνιστική διαδικασία σε εξέλιξη</p> <p>στ. 20 Συμβάση σε εξέλιξη (θετική γνωμοδότηση κατά τον έλεγχο νομιμότητας και το κριτήριο Β1 έλαβε ΝΑΙ στην αξιολόγηση)</p> <p>σε περίπτωση πολλών διαγωνισμών για την ολοκλήρωση του έργου ο βαθμός θα είναι ο σταθμισμένος μέσος των επί μέρους διαγωνισμών/αυτεπιστασιών σε σχέση με τον προϋπολογισμό τους (πεδίο 57)</p> <p>$\beta\delta 1 = (\nu 1 * \beta \nu 1 + \nu 2 * \beta \nu 2 + \dots + \nu n * \beta \nu n) / \eta \eta$</p> <p>όπου ν η προϋπολογισμός υποέργου και $\beta \nu$ ο βαθμός του υποέργου $\eta \eta$ ο προϋπολογισμός της προς ένταξη πράξης</p> | Συμβάση σε εξέλιξη (θετική γνωμοδότηση κατά τον έλεγχο νομιμότητας και το κριτήριο Β1 έλαβε ΝΑΙ στην αξιολόγηση) | 20 | βδ1α | |
| | | | | | διαγωνιστική διαδικασία σε εξέλιξη | 16 | | |
| | | | | | εγκεκριμένα τεύχη δημοπράτησης | 14 | | |
| | | | | | σχέδια τευχών διαγωνισμού | 10 | | |
| | | | | | μελέτη/τεύχος τεχνικών προδιαγραφών | 7 | | |
| | | | | | Ανώριμο | 0 | | |
| | | | | <p>Δ1β (στην περίπτωση ολοποίησης έργου με ίδια μέσα)</p> <p>Εξετάζεται αθροιστικά η πρόδος (εκ μέρους κυρίως του δικαιούχου) των διαδικασιών βαθμολογώντας:</p> <p>α. με 0 αν δεν έχει γίνει καμία ενέργεια</p> <p>ή</p> <p>β. 6 ύπαρξη φακέλου ποιότητας πράξης</p> <p>γ. 7 ύπαρξη Τεύχους Αναλυτικής περιγραφής και</p> <p>δ. 1 ύπαρξη Χρονοδιαγράμματος υλοποίησης και</p> <p>ε. 2 ύπαρξη Τεκμηρίωση κόστους</p> <p>στ. 2 ύπαρξη Πίνακα για την προβλεπόμενη απασχόληση των μελών της προτεινόμενης ομάδας και</p> <p>ζ. 2 ύπαρξη Οργανογράμματος ομάδας έργου</p> <p>σε περίπτωση πολλών διαγωνισμών/αυτεπιστασιών για την ολοκλήρωση του έργου ο βαθμός θα είναι ο σταθμισμένος μέσος των επί μέρους διαγωνισμών/αυτεπιστασιών σε σχέση με τον προϋπολογισμό τους</p> <p>$\beta\delta 1 = (\nu 1 * \beta \nu 1 + \nu 2 * \beta \nu 2 + \dots + \nu n * \beta \nu n) / \eta \eta$</p> <p>όπου ν η προϋπολογισμός υποέργου και $\beta \nu$ ο βαθμός του υποέργου $\eta \eta$ ο προϋπολογισμός της προς ένταξη πράξης</p> | Φάκελος Ποιότητας Πράξης | 6 | | |
| | | | | | Τεύχος Αναλυτικής περιγραφής Φυσικού αντικείμενου του υποέργου, ανάλυση των επί μέρους ζητημάτων, προτεινόμενες σε γενικές γραμμές λύσεις (μεθοδολογία). Προσδιορισμός ποσοτικών και ποσοτικών προδιαγραφών παραδοτέων. | 7 | | |
| | | | | | Χρονοδιάγραμμα υλοποίησης | 1 | | |
| | | | | | Τεκμηρίωση κόστους | 2 | | |
| | | | | | Πίνακας για την προπαρασκευαστική απασχόληση των μελών της προτεινόμενης ομάδας (οι ανθρώπινοι πόροι που θα χρησιμοποιηθούν και η κοστολόγησή τους, ανάλογα με την ειδικότητα, το είδος της απασχόλησης και της σχέση εργασίας | 2 | | |
| | | | | | Οργανόγραμμα/ περιβάλλον της πράξης (σχήμα διοίκησης του έργου, όπου παρουσιάζεται η κατανομή ευθυνών μεταξύ των μελών της και οι σχέσεις με τις υπηρεσίες του φορέα) | 2 | | |
| Ανώριμο | 0 | | | | | | | |

Συνέχεια του φύλλου στην επόμενη σελίδα

| | | | | | | | | |
|--|--|--|--------------------------|--|--|--------------------------|--|---|
| Δ2 | Βαθμός προόδου διοικητικών ή άλλων ενεργειών | Εξετάζεται ο βαθμός προόδου συγκεκριμένων διοικητικών ή άλλων ενεργειών, πέραν αυτών που εξετάζονται στο πλαίσιο του κριτηρίου Δ1 και, οι οποίες είναι απαραίτητες για την υλοποίηση της | 108,109, 110, συνημμέ να | Ενδεικτικά εξετάζεται η ύπαρξη κατάλληλου και επαρκούς πλαισίου για την υλοποίηση της πράξης, όπως π.χ. η ύπαρξη νομικού πλαισίου καθορισμού και εσωτερικής οργάνωσης του δικαιούχου, των απαραίτητων Κοινωνικών Υπουργικών Αποφάσεων που διέπουν την υλοποίηση και την διαχείριση της πράξης κλπ. | 5 | βδ2 | | |
| | | | | | 0<βω2<5 | | | 3 |
| | | | | | κατά την κρίση του αξιολογητή και σύμφωνα με τα όσα είναι καταγεγραμμένα στα πεδία 108-110 και τα συνημμένα του ΤΔΠΠ | | | 2 |
| | | | | | | | | 1 |
| | | | | | | | | 0 |
| <p>ΠΡΟΫΠΟΘΕΣΗ ΘΕΤΙΚΗΣ ΑΞΙΟΛΟΓΗΣΗΣ Η πράξη πρέπει να λαμβάνει σε κάθε επιμέρους κριτήριο βαθμολογία μεγαλύτερη του μηδέν (0). Η μέγιστη βαθμολογία που μπορεί να συγκεντρώσει μία πράξη είναι: 10 βαθμοί Η ελάχιστη για να θεωρηθεί ικανοποιητική 4</p> <p>παρατηρήσεις Η επιτροπή αξιολόγησης έχει την δυνατότητα να αναθεωρήσει την ελάχιστη βαθμολογία μετά από επαρκή αιτιολογηση</p> | | | | ΕΚΠΑΡΩΣΗ ΚΡΙΤΗΡΙΩΝ ΟΜΑΔΑΣ Δ | ΝΑΙ | <input type="checkbox"/> | | |
| | | | | | ΟΧΙ | <input type="checkbox"/> | | |
| ΣΥΝΟΛΙΚΗ ΒΑΘΜΟΛΟΓΙΑ ΟΜΑΔΑΣ Δ | | | | βδ | | | | |
| Ημερομηνία: | | | Υπογραφή: | | | | | |

| Λ_2: ΦΥΛΛΟ ΑΞΙΟΛΟΓΗΣΗΣ ΠΡΑΞΗΣ | | | | |
|--|---------------------------------------|-----------------------|---------------------|---------------------|
| ΕΠΙΧΕΙΡΗΣΙΑΚΟ ΠΡΟΓΡΑΜΜΑ : ΑΝΑΠΤΥΞΗ ΑΝΘΡΩΠΙΝΟΥ ΔΥΝΑΜΙΚΟΥ | | | | |
| ΑΞΟΝΑΣ ΠΡΟΤΕΡΑΙΟΤΗΤΑΣ : Εδραίωση της μεταρρύθμισης στον Τομέα της Ψυχικής Υγείας. Ανάπτυξη της Πρωτοβάθμιας Φροντίδας Υγείας, και προάσπιση της Δημόσιας Υγείας του πληθυσμού στις 8 Περιφέρειες Σύγκλισης | | | | |
| ΘΕΜΑΤΙΚΗ ΠΡΟΤΕΡΑΙΟΤΗΤΑ : | | | | |
| ΚΩΔΙΚΟΣ ΠΡΟΣΚΛΗΣΗΣ : 1 | | | | |
| ΤΙΤΛΟΣ ΠΡΟΤΕΙΝΟΜΕΝΗΣ ΠΡΑΞΗΣ : | | | | |
| A/A | Ομάδα κριτηρίων | Συντελεστής στάθμισης | Τιμή/Βαθμολογία | Συνολική βαθμολογία |
| A | ΠΑΗΡΟΤΗΤΑ | | ΝΑΙ/ΟΧΙ | ΝΑΙ/ΟΧΙ |
| B | ΤΗΡΗΣΗ ΕΘΝΙΚΩΝ ΚΑΙ ΚΟΙΝΟΤΙΚΩΝ ΚΑΝΟΝΩΝ | | ΝΑΙ/ΟΧΙ | ΝΑΙ/ΟΧΙ |
| Γ | ΣΚΟΠΙΜΟΤΗΤΑ | 5*βγ/35 | 35,0 | 0,0 |
| Δ | ΩΡΙΜΟΤΗΤΑ | 5*βδ/10 | 10,0 | 0,0 |
| ΠΡΟΥΠΟΘΕΣΗ ΓΙΑ ΘΕΤΙΚΗ ΑΞΙΟΛΟΓΗΣΗ: η συνολική βαθμολογία >5 | | | ΣΥΝΟΛΙΚΗ ΒΑΘΜΟΛΟΓΙΑ | 0,0 |
| ΠΑΡΑΤΗΡΗΣΕΙΣ: (συμπληρώνονται τυχόν αλλαγές που προτείνονται από τον αξιολογητή σε επιμέρους στοιχεία της υποβαλλόμενης πρότασης και τα οποία αποτελούν προϋπόθεση για την απόδοση της συγκεκριμένης βαθμολογίας) | | | | |
| | Ημερομηνία | | Υπογραφή | |